SEGUNDO AÑO — Núm. 462. PORTE PAGADO Dirección, Redacción y Administración: AVENIDA DE MAYO 769 Buenos Aires, Lunes 28 de Mayo de 1917

Todas las cartas destinadas a la Redacción deben ser dirigidas al Director.

Como el diario no puede responsabilizarse por los manuscritos que se le envíen, ruega a los autores guarden copia de ellos.

Dirección Telegráfica: EPOCA, Buenos Aires

Teléfonos: Unión Telefónica 5194-95-96-97-98, Avenida

La Epoca

PRECIOS DE SUSCRIPCION

CAPITAL

$ m|n. $ m|n. $ m|n. $ m|n.
Un mes 2.— Tres meses 6 Seis meses 12 Un año 22

PROVINCIAS

Un mes 2.50 Tres meses 7.50 Seis meses 15 Un año 28

EXTERIOR

$ oro $ oro $ oro $ oro
Un mes 2 Tres meses 6 Seis meses 12 Un año 24

Número del día 0.08. — Número atrasado (dentro de los 30 días) 0,20—De fechas anteriores 0.50.

LA EPOCA se envía directamente por correo a toda persona que lo pida acompañando el importe correspondiente. Los pedidos de suscripciones para el interior de la República se atenderán por cualquier número de días, a razón de 0.08 por ejemplar.

VÉASE EN LA PAGINA FINAL LA INFORMACIÓN DE ÚLTIMA HORA

28 DE MAYO DE 1917

Democracia y demagogia

Un grupo numeroso de ciudadanos descontentos por la conducta de la legislatura invade el recinto legislativo y lo ocupa durante cierto tiempo.

Admítase que durante esa momentánea ocupación hayan sufrido desperfectos algunos muebles y fueran rotos cierta cantidad de vidrios. Concédase, asimismo, que la entrada a la sede de los legisladores tucumanos se realizó en forma ruidosa, modo nada nuevo en manifestaciones de tal género. Con todo, y apreciando en conjunto el suceso, puede verse fácilmente que éste dista infinitamente de parecerse a ese tumultuoso espectáculo demagógico que pintan ciertas versiones. Entre la realidad de los hechos y el relato difundido por algunos diarios media una distancia que sólo puede colmarse mediante esfuerzos de imaginación. Convenimos en que resulta ingrato eso de ajustar la historia escrita a la verdad de los sucesos, cuando aquélla tiene una belleza estética — pueblo iracundo, gritos de muerte, estandartes al viento, belicoso refulgir de armas, estruendo de multitud en marcha — dotada de un poder de sugestión poderoso e indiscutiblemente superior al que poseen los sencillos hechos que dan substancia a la leyenda.

Con todo, no hay más remedio que reducir las magnitudes del acaecimiento. No han sido asaltadas las Tullerías ni los cadáveres de los fieles suizos dan fe de su valor y lealtad en los portales de la legislatura. El orden social no está conmovido ni vacilan sobre sus carcomidos cimientos las instituciones políticas de la nación. Hay motivos para creer, también, que [illegible] no nos parece superfluo examinar su verdadero significado. Sobre todo, cuando para explicarlo se ha pronunciado una palabra malsonante: demagogia.

No; no es una demagogia. Trátase, simplemente de actos democráticos, inoportunos quizá, pero perfectamente compatibles con el principio de la soberanía popular.

De un tiempo a esta parte, se encuentra fácil clasificar todo movimiento espontáneo del pueblo como una acción demagógica tan temible como condenable; o, mejor dicho, condenable por lo temible. Como si el pueblo, fuente de todo poder, no tuviera el derecho de hacer conocer sus sentimientos en forma directa cada vez que lo creyera necesario o se viera forzado a exteriorizarlos. Y conste que esa manera de manifestarse, que parece amedrentar ahora espíritus prevenidos, es tradicional, históricamente argentina. Véase sino que aceptando el calificativo de demagógico para cada reunión popular inspirada por el propósito de hacer conocer ciertos anhelos de la opinión pública, llegaríamos al absurdo de declarar asamblea de demagogos, reunión de sediciosos, a la multitud que se reuniera en la mañana de Mayo frente a los balcones del Cabildo. Decididamente, conviene ser prudente en las calificaciones, no porque un fenómeno nos sea poco conocido hemos de clasificarlo entre las cosas adversas al orden social y enemigas de nuestra tranquilidad.

Porque, en substancia, esas confusiones señalan puramente el desconocimiento de las formas de actividad funcional de una democracia. El hecho se explica, si se recuerda que la república ha llevado una vida seudo-democrática que redujera la acción de la soberanía popular a un corto número de actos mecánicos reproducidos periódicamente. El pueblo era una entidad convencional y vaga, mencionada solamente para legitimar algunas operaciones políticas practicadas en su nombre. Existe en el anecdotario nacional una frase particularmente aplicable al caso. Dícese que, para Bolívar, era Lavalle un león que debía mantenerse encadenado para darle libertad el día del combate. Del mismo modo, para los gobernantes del régimen, era el pueblo una fiera cuidadosamente encerrada a la cual dábase relativa libertad cuando era necesario. Sin perjuicio de recluirla inmediatamente, después de aprovechado su concurso.

Nos hemos educado, pues, y formado un raciocinio sobre la democracia, con ejemplos falsos y deformados.

Como la república nunca vivió una vida democrática de verdad, nos acostumbramos a creer que era democracia esa tibia reproducción de un determinado número de procedimientos electorales. La democracia era, experimentalmente, para los organismos, una suerte de actividad mecánica sin probabilidades de perfección. Admitíanse sus defectos de aplicación como una consecuencia ineludible de misteriosas combinaciones de la energía social. No de otra manera, la antigua física había inventado el principio del horror profesado al vacío por la naturaleza.

Pero he aquí que las circunstancias cambian. Perfeccionan los ciudadanos sus aptitudes para el gobierno propio y aspiran a manejar por su cuenta el instrumento de la soberanía que la Constitución puso en sus manos. Una ley electoral, arrancada a la clase gobernante por la gravitación imperiosa de los anhelos populares, la provee del elemento necesario para ejercitar sus derechos sin temor a verlos adulterados. Comienza la nación a vivir una existencia democrática real y sin supercherías. Aquella entidad confusa e inanimada que se llamaba el pueblo, adquiere una apariencia nueva. Es algo vivo, articulado y consciente. Su acción constante y enérgica modifica en poco tiempo la fisonomía institucional de la nación, eliminando regímenes viciosos y anticuados para substituirlos por poderes de emanación popular indiscutibles. El proceso de ese perfeccionamiento democrático se realiza rápidamente y sin trastornos. El mecanismo democrático funciona con harta precisión. Sin sacudidas ni riesgos se opera un inmenso cambio en el contenido de las formas políticas de la nación. De los gobiernos de clase pasamos al gobierno del pueblo.

Como se ha dicho, este fenómeno se opera por evolución, demostrando con [illegible] como es la prescripta por la Constitución. Apenas ocurren algunos desacuerdos de debate, agitaciones circunscriptas a espacios políticos limitados.

Pero esto basta para espantar a quienes contemplaran sin comprenderlo, el proceso cívico operado ante sus ojos. Una cantidad de pueblo en la calle, la aplicación de formas de gobierno que busca equilibrarse con la opinión, les acobarda el ánimo ante el temor de hallarse en presencia de la temida demagogia. Como si la existencia democrática fuera otra cosa que el juego de acciones y reacciones entre fuerzas que buscan su armonía. Lo de Córdoba, lo de Tucumán, son aspectos externos de esa actividad democrática que se despliega por primera vez en las provincias argentinas. No se quiera ver en ellas lo que no contienen, ni se las señale como síntomas de descomposición política, cuando son, por el contrario, actos de coordinación democrática. Las discrepancias entre las sociedades políticas libradas a su criterio son lógicas, naturales. Se resuelven gradualmente dentro de sus propios términos, aunque a veces asuman formas de mayor o menor violencia. Puede ser muy bien que los descontentos con la conducta de los legisladores tucumanos hubieran podido manifestar su disconformidad mediante recursos menos ruidosos; acaso hubiera sido preferible que la invasión de la legislatura no hubiera tenido lugar. Pero producido el suceso, conviene apreciarlo con serenidad de criterio: es un procedimiento democrático, si bien de forma un tanto excesiva. Lo que no ha impedido que la vida institucional de Tucumán prosiga en condiciones perfectamente normales. Y esta normalidad esencial de la autoridad política de un estado, continuada por bajo de ciertas agitaciones populares, establece, precisamente, la diferencia entre el carácter democrático de aquellas y el matiz demagógico que se les quiere atribuir.

No hay motivos, entonces, para inquietarse. Vivimos en una sólida democracia.

El transporte de carbón

En un suelto editorial de su número de hoy "La Prensa", al informar sobre las declaraciones del presidente de la comisión sobre la producción de carbón de los Estados Unidos, que ha manifestado que dicho país está en condiciones de proveer al nuestro de dicho combustible, siempre que de aquí se faciliten barcos para transportarlo, el colega auspicia iniciativas que hace muy poco tiempo combatió, con énfasis singular.

Dice así, que es necesario arbitrar esos medios de transporte, arrendando, comprando o expropiando barcos, añadiendo que es indispensable la ejecución de estas medidas por parte de nuestro gobierno.

Es extraño que un diario que tenaz campaña hizo cuando trató nuestro gobierno de comprar el "Molino Fluminense' y que tan trascendentales comentarios desfavorables opusiera a intenciones, reales o supuestas, de la administración nacional, para comprar buques internados o de empresas particulares, salga ahora con conceptos diametralmente opuestos, que muestran una lamentable falta de orientación en su propaganda periodística.

No entraremos a juzgar sobre lo que determina; en el colega, tan contradictorias actitudes ni sobre la eficacia que pueda alcanzar esa volubilidad de juicio en el ánimo del gobierno y de la opinión, limitándonos, solamente a señalar el caso, para que su análisis sirva para ahondar el fundamento que suelen tener algunas prédicas periodísticas.

ECOS DEL DESFILE MILITAR

Felicitación a las tropas

El ministro de guerra ha dictado la resolución dando a conocer al ejército la felicitación del presidente de la república a las tropas que tomaron parte en el desfile del 25 de mayo, por la corrección con que se han desempeñado.

Agrega el doctor González "que haciendo suyas sus propias felicitaciones a las del primer magistrado, exhorta a todo el personal del ejército a perseverar en el trabajo, para seguir gozando de la confianza y consideración del país".

CONGRESO

SESIÓN EN DIPUTADOS

A las 4 y 15 de la tarde reanudó sesión la cámara de diputados, con presencia de 63 de sus miembros.

A pedido del señor Noguez se da lectura al telegrama enviado por la cámara de diputados de Tucumán, que denuncia algunos hechos ocurridos recientemente.

Propone el señor Padilla que los antecedentes pasen a estudio de la misión de negocios constitucionales, que deberá resolverse sobre el particular solicitando del ministro del interior los datos necesarios.

Habla sobre el particular el diputado Camaño manifestando su disidencia, entendiendo que convendría se a que terminara el asunto que interpelación que ha dado lugar [illegible] asunto.

Terminado esto, continuará con la palabra el diputado Araya, sobre la intervención a la provincia de Buenos Aires.

Los senadores por Entre Ríos—

Después del paréntesis a que le ha obligado los días de asueto de la pasada semana, reanudará esta tarde su labor la comisión de poderes del senado para seguir estudiando todo lo que se refiere a la elección de los nuevos senadores por Entre Ríos señores Melo (L.) y Torino. Estos han sido invitados para que amplíen los antecedentes eleccionarios de que se dispone.

También serán consultados los informes de los interventores nacionales a esa provincia, señores Anchorena y Saavedra.

El despacho estará listo entre hoy y mañana y la cámara deberá ocuparse del asunto inmediatamente, como es de práctica.

Revisión de cuentas—

Bajo la presidencia del senador Zabala celebra reunión la comisión interparlamentaria que tiene a su estudio las cuentas del ejercicio administrativo del año 1913. Tomará en consideración antes de pronunciarse sobre el particular, del anteproyecto que ha sido encomendado a la contaduría del congreso y que ésta ha entregado ya esta tarde.

Facultades constitucionales—

La comisión de negocios constitucionales de la cámara de diputados volverá a reunirse esta tarde para resolver respecto al mensaje del poder ejecutivo enviado últimamente a raíz de la interpelación formulada por el doctor Moreno (R.).

El informe sobre este asunto se formulará por escrito, mereciendo, sin duda, para ser tratado, la preferencia que siempre la cámara acuerda a los que por su naturaleza son de privilegio parlamentario.

El diploma por Córdoba—

La comisión de poderes de la cámara de diputados que no ha podido hacerlo hasta ahora por ausencia de su presidente, el señor Rojas, se reunirá hoy en pleno para entrar a ocuparse de los documentos electorales del nuevo diputado radical por Córdoba doctor Enrique Martínez. Esos documentos no son oficialmente conocidos todavía.

El despacho será expedido a la mayor brevedad posible.

Sobre la intervención—

Firmada por varios ciudadanos ha llegado a la cámara de diputados una nota que sostiene que no procede el proyecto de desautorización al decreto de la intervención a la provincia que discute la cámara. Alude en cambio, a los artículos 45 y 51 de la constitución que prescribe para estos casos el juicio político, que es como debiera procederse.

Proyectos de ley—

El doctor Justo se propone presentar dos proyectos de ley fundados por escrito; el uno sobre pago de mejoras y plazos de arrendamiento y el otro estableciendo una patente anual a los subarrendadores de campos.

DISTRIBUCIÓN DE SEMILLAS

La comisión distribuidora de semillas nombrada por el poder ejecutivo para correr con la compra y reparto de la misma, ha dado por terminados sus trabajos, y esta tarde ha dirigido una comunicación a las subcomisiones, haciéndoles saber la cantidad de semillas que entregará a cada uno de los colonos solicitantes.

También la referida comisión aconseja a los agricultores que han solicitado semillas, tengan listas sus tierras, pues éstas empezarán a repartirse en las diferentes zonas donde llega la ayuda oficial, dentro de breves días a fin de no demorar la siembra, pues la época actual es la más propicia.

EDIFICACION ESCOLAR

Presupuestos aprobados

El ministerio de obras públicas ha aprobado el presupuesto preparado por la dirección general de arquitectura por valor de $ 1.011.12 moneda nacional para la ejecución de la instalación de servicios de agua corriente y gas en los gabinetes de física, química e historia natural, en la escuela normal de maestras núm. 9 "Sarmiento", de esta capital.

También aprobó el presupuesto por valor de $ 9.995.24 moneda nacional preparado por la dirección general de arquitectura para la ejecución de trabajos de reparación general del edificio que ocupa la escuela normal de maestras de Rosario.

En ambos asuntos el ministerio autorizó a la dirección general de arquitectura para llevar a cabo los trabajos administrativamente.

ASCENSOS EN EL EJERCITO

LOS DE TENIENTE A TENIENTE CORONEL

Aparición del decreto

Esta tarde fué dado a conocer por el departamento de guerra el decreto del P. E. en virtud del cual se realizan en el ejército las promociones que no necesitan el acuerdo del senado.

He aquí el acuerdo, por el cual se asciende al grado inmediato superior a los siguientes jefes y oficiales:

En el arma de infantería—

Mayores don Juan A. Vidal, don Félix M. Toledo, don Belisario S. Ahumada, don Adolfo Vázquez, don Pablo Peralta, don José Morales Bustamante, don Carlos Casanova y don Humberto R. Casanova; capitanes don José Menéndez don Hermógenes Lucero, don Nicolás Scasso, don Carlos Olivera Márquez, don Valentín Olaechea, don Salvador R. Espinosa, don Adolfo Fernández, don Juan A. Marque, don Evaristo Villar, don Faustino Pedrosa, don [illegible] Berton, don Lidor S. Garrido y don Adolfo Arana; tenientes primeros don Regino P. Lezcano y don Luis S. Latorre, y subteniente don Federico Pederhera, don Horacio Bruzzone Echenagucia, don Manuel Mora y Araujo, don Norberto Fernández Olguín, don Miguel Julierne don Abel González, don Mariano Ezcurra Medrano, don Santiago Trafelli, don Pedro Tarrico, don Mario López, don Argentino de los Ríos, don Aníbal Videla, don Raúl Teisaire, don Gustavo Rodríguez Llames, don Juan Gutiérrez, don Tomás O'Connor, don Nabor Gómez, don Félix L. Mieli, don Nabor Puebla y don Rafael Lascalea.

En el arma de caballería—

Mayores don Lucas Rocca, don Enrique R. Pilotto, don José M. Mayora y don Marco A. Rufino; capitanes don Ramón Villa Abrille, D. Luis M. Vázquez, D. Alfredo Correa, D. Miguel Duval, don José Varona, don Alfredo Lafuente don Basilio Brollo y don Pedro Quijano; tenientes primeros don Agustín Casá, don Rómulo Retnaza, don Pedro Anello, don Lindor Valdez, don José María Ruda, don Enrique G. Boy, don Aristóbulo de Vera, don Félix M. Adalid, don José A. Silva y don Alferdo Rocha y subteniente don Marcos J. Ballesteros.

En el arma de artillería—

Mayores don Agustín Ibarra García don Andrés Risso Patrón, don Carlos Funes y don Miguel A. Sisterna; capitanes don Arturo Malmierca, don Juan B. Ambrossino, don José L. Manzo, don Pedro N. Sarapura, don Luis E. Schulze, don Jorge Maligne, don Raúl Mones Ruiz y don Andrés Veppo; tenientes primeros don Ramón Sagastume, don Manuel G. García, don Alberto M. Palud y don Luis T. Sáenz, y subteniente don Pedro S. Argaño.

En el arma de ingenieros—

Capitanes don José M. Mosqueira, don Manuel G. Pinto, don Adolfo J. Ibáñez, don Alfredo B. Lapuente y don Enrique del Castillo; teniente don Lautaro Montenegro, y subteniente don Julián Silveira.

Naufragio del pontón faro "Bahía Blanca"

En el departamento de marina se han recibido comunicaciones de Puerto Militar, informando que un violentísimo temporal ha arrancado de su fondeadero al pontón "Bahía Blanca", sin que a su tripulación le haya sido posible evitar su naufragio.

En seguida se ha ordenado que mientras se envía un nuevo pontón faro, desempeñe el servicio del "Bahía Blanca", el transporte "Piedrabuena".

IMPORTACION DE CARBON NORTEAMERICANO

Con motivo de versiones que se han hecho públicas de que el gobierno de Estados Unidos había prohibido embarques de carbón con destino a la Argentina, el embajador en ese país doctor Naón, ha comunicado al ministerio que no existe ninguna disposición a ese respecto.

Despacho de cascos desarmados

De acuerdo con lo establecido por el ministerio de hacienda por resolución de 11 de diciembre de 1911 y accediendo a un pedido de varios comerciantes e importadores, la administración de la aduana ha resuelto autorizar el despacho de los cascos desarmados directamente de a bordo a plaza debiendo pagar el almacenaje y eslingaje correspondiente.

La jornada cívica de ayer en San Luis

Gran triunfo del partido Radical

28 ELECTORES DE GOBERNADOR ASEGURADOS

Denuncias de fraudes y violencias

Halagadores para el radicalismo de San Luis son los primeros resultados que llegan sobre el escrutinio que ha comenzado a realizarse inmediatamente después de realizadas las elecciones de ayer en aquella provincia.

En cambio no podrán menos de ser desconcertantes esos resultados para el actual gobierno del mismo estado que no esperaba seguramente tal recompensa para el [illegible] y reprochable esfuerzo realizado al través de todo el reciente proceso electoral, a fin de falsear, una vez más, el veredicto [illegible] condensado en las cifras del escrutinio.

La sorpresa no ha podido menos de ser grande, ya que parecía imposible la derrota en una elección asentada sobre posiciones que desde tiempo inmemorial venían siendo una segura garantía de éxito para el oficialismo que las ocupaba.

En este caso, además de los recursos propios del gobierno de San Luis, se habían puesto al servicio de su causa todos los agentes e instrumentos de lucha que dejó sin oficio posible la intervención a la provincia de Buenos Aires. Este apoyo de indudable empuje, colaborando con el acaparamiento de libretas, la acción de las adiestradas policías y demás indispensables maniobras de todo oficialismo, no podrá dejar margen al menor motivo de sospecha sobre el resultado final de la elección.

Sin embargo, las primeras cifras del escrutinio son ya más que suficientes para desvirtuar toda duda sobre la derrota que acaba de experimentar el partido oficial de San Luis. En todas las mesas escrutadoras, aun en las más dudosas, el radicalismo ha obtenido una considerable mayoría, situación que confirmará, a no dudarlo, sin graves fluctuaciones el desarrollo sucesivo del escrutinio en la capital y en los departamentos.

Por dos razones, como al principio dijimos, resulta halagador este triunfo para los radicales de San Luis y de toda la república: primera, porque demuestra abiertamente a qué resultados pueden llegarse sin más armas que las de una campaña entusiasta, honesta y [illegible] paulatina evolución en la cultura cívica del pueblo ha hecho ya definitivamente imposible cualquier tentativa encaminada a impedir que ese pueblo no ejerza libremente sus derechos electorales.

Gracias a este nuevo estado de cosas, cuyos orígenes deben buscarse en el arraigo creciente que han logrado en todo el país las anteriores luchas del radicalismo en el sentido expresado, ha sido posible ahora que por encima de las presiones, sobornos e irregularidades a que se ha entregado el oficialismo de San Luis en los prolegómenos de la actual jornada cívica, haya triunfado la voluntad popular adherida por completo a los candidatos que en la misma provincia se han convertido en depositarios de sus aspiraciones.

SAN LUIS, mayo 28. — Las elecciones de renovación del poder ejecutivo se han realizado en toda la provincia en el más completo orden. La policía no ha recibido noticia que registre desórdenes. Si bien es cierto que los empleados de la aludida repartición tuvieron una activa participación en la política, su comportamiento de ayer en la capital ha sido correcto.

—Hoy considerase con mayoría suficiente para ser consagrada por el colegio electoral, la candidatura radical del doctor Carlos Alric. Toda la campaña de fraudes y violencias realizada por las policías y empleados de la administración, como el acaparamiento y compra de libretas, no han podido impedir el avance enorme del radicalismo ante el desconcepto en que ha caído el núcleo gobernante que ha llevado a la provincia a la bancarrota.

Tal estado de cosas movió a las fuerzas vivas de la provincia en el sentido de apoyar con entusiasmo al candidato del pueblo.

El radicalismo cuenta hasta este momento, 8.15 a. m., seguros ya a 28 electores, necesitando solo 21 para consagrar la fórmula.

SAN LUIS, mayo 28. — En el departamento de la capital que elige 8 electores, los radicales obtuvieron 1160 votos y los demócratas 860. La candidatura radical está triunfante, además, en el departamento Pedernera con 6 electores, Ayacucho 6 electores y Chacabuco 4 electores. Aún no se conoce detalles parciales del escrutinio, debido a que en muchos distritos no existe el telégrafo. Cuenta con mucha posibilidad el radicalismo de triunfar también en el departamento de Junín que elige cuatro electores, pues en varias mesas que se consideraban perdidas el escrutinio es favorable. Tal triunfo u otro inesperado, aumentaría el número de electores de radicales a 32.

SAN LUIS, mayo 28. — En la capital, el oficialismo consideraba como seguro ganar la elección, sin embargo, el triunfo radical se constata en casi todas las mesas.

En Villa Mercedes, ciudad cabecera del departamento Pederrera, triunfóse por 400 votos.

En el departamento Ayacucho, uno de los baluarte del partido, el triunfo radical es por 600 votos.

Se comprueba con los resultados que en los centros más importantes por su población y cultura, es donde el avance radical se manifiesta más pronunciado.

SAN LUIS, mayo 28. — Se conocen definitivamente los resultados de 9 de las 11 mesas correspondientes al departamento de Junín, con los siguientes sufragios: 716 radicales y 571 demócratas.

Falta conocer el escrutinio de las dos mesas de Lafinur.

Esto no puede variar de ninguna manera el cómputo general, considerado el porcentajo de votantes.

SAN LUIS, mayo 28. — Hasta este momento (10 a. m.) se conocen los siguientes resultados comiciales:

Capital, radicales 1366; demócratas, 1003; faltan 4 mesas.

Pedernera, radicales 1646; demócratas 1192; faltan 9 mesas.

Chacabuco, radicales 685; demócratas 522; faltan 2 mesas.

Junín, radicales 706; demócratas, 571.

Ayacucho, radicales 856; demócratas 407; faltan 3 mesas.

Del departamento San Martín hay datos sólo de dos mesas, 1 de Belgrano y 1 de Pringles.

SAN LUIS, mayo 28. — Aún faltan noticias de tres departamentos apartados donde no existe telégrafo.

Al concurrir a sufragar en la mesa 20 de San Roque en esta capital, sufrió un síncope falleciendo en el acto el elector radical Juan Escudero.

SAN LUIS, mayo 28. — Al conocerse los resultados favorables en esta capital y los primeros datos parciales de los departamentos cercanos, una gran cantidad de público afluyó de los comités radicales vivando delirantemente al candidato y al presidente de la república.

El colegio electoral está formado por 40 electores con la mitad más uno o sean 21 se consagra la fórmula, formando quórum 28 de sus miembros, según lo establece la constitución. La junta electoral deberá reunirse hoy para verificar el escrutinio hecho en las mesas, la preside el presidente de la legislatura, actuando como secretario el de este cuerpo.

La constitución de la provincia establece que el colegio electoral deberá reunirse por lo menos quince días antes de la cesación del mandato actual del gobernador.

[illegible] ha podido obtener hasta este momento, se dividen así:

Radicales, 5584.

Demócratas, 3920.

A estos cómputos deberán agregarse los de 30 mesas, que aun se ignora los detalles.

SAN LUIS, mayo 28. — Los candidatos a electores de gobernador triunfante, según los cómputos definitivos que se conocen del escrutinio realizado, son los siguientes:

Capital. — Víctor C. Lucero, José María Tissera, doctor Alberto Quiroga, doctor Marcelino Ojeda, doctor Alejandro García Quiroga, Antonio Alagie, Julio L. Amiera, Miguel Otero.

General Pedernera: Arturo Reynoso, doctor Ernesto Borrás, doctor Sixto Fúnes, Domingo Mandaluniz, doctor Custodio Alfonso, Eleodoro Zeballos.

Ayacucho: Marcos Gatica, Francisco Concha, Moisés T. Sosa, José Aberastain, Hildebrando Sosa, Abelardo Figueroa.

Chacabuco: Vicente Aguirre, Tancredo Casali, Amílcar Ordóñez, Manuel Lucero.

Junín: Belisario Olivera, Dr. Basilio Chena, Francisco Estévez (hijo), Dr. Diógenes Taboada.

SAN LUIS, mayo 28. — Por informaciones y denuncias llegadas al comité central del partido Radical se conocen los siguientes atropellos.

Médardo Aguirre, preside del comité de Villa Dolores, comunica que en De La Huerta, departamento de San Martín no se entregaron las actas ni los registros de ese colegio, presentando en cambio un registro de otro distrito. El subcomisario obstaculizó la elección en toda forma.

En Navia la policía obligó a los fiscales en forma violenta a retirarse de las mesas al producirse hechos abusivos y dolosos. Estando los electores amenazados en su vida pidieron garantías.

En San Martín, Juan Cabral, jefe del registro civil de Rincón, negóse a la entrega de los registros, cuya artimaña restó más de cien votos al radicalismo. El comisario Alvarez llevado expresamente para el acto electoral amenazó a los escrutadores de oponerse por la fuerza a la realización de las elecciones. Labróse un acta de protesta.

En Villa del Carmen el comisario Miguel Balgorria, el comisionado municipal Alfredo Domínguez, el juez de paz Martín Aguilar y el auxiliar de policía Julio Levingston, recorrieron la población presionando a los ciudadanos que llegaban a votar. Todas las autoridades estaban a las órdenes del diputado Arancibia.

Informaciones recibidas en el ministerio del interior—

En el ministerio del interior se han recibido los siguientes telegramas, uno del gobernador de San Luis, comunicando haberse realizado en orden el acto electoral en aquelal provincia y otro conteniendo una protesta contra la policía.

Dicen dichos telegramas:

SAN LUIS, mayo 28. — Tengo el agrado de comunicar a V. E. que se realizaron ayer en toda la provincia los comicios de electores de gobernador. El acto ha transcurrido en el orden más completo. No se tiene noticias de que se haya producido incidente alguno, no se ha recibido ninguna queja contra las autoridades y la emisión del voto la han realizado todos los ciudadanos al amparo de las

LA GUERRA MUNDIAL

SITUACION MILITAR

EL EXITO ESTRATEGICO DE CADORNA. — LA COOPERACION INGLESA EN EL MAR. — PREPOTENCIA DE LOS AVIADORES ITALIANOS. — CONDICION ACTUAL DEL CENTRO DE LOS PENINSULARES. — EL AVANCE DEL DUQUE DE AOSTA. — TOPOGRAFIA DE LA ZONA DE ATAQUE SETENTRIONAL. —DIFICULTADES HACIA EL OBJETIVO DE LAIBACH.

Los críticos están acordes en calificar de éxito estratégico el obtenido por el generalísimo Cadorna en sus ataques admirablemente combinados al norte y sur de Gorizia, en concordancia con los grupos de monitores ingleses estacionados en el golfo de Panzano, para batir las retaguardias de las concentraciones austro-húngaras, y los arsenales de material bélico próximos a Trieste.

La prepotencia aérea de los ausonios revelada por el raid de veinte escuadrillas de aeroplanos sobre los caminos de retirada o de apertrechamiento del adversario, significa una considerable calamidad para las fuerzas imperiales, abocadas así al desastre.

Monte Santo y Monte Hermada son dos columnas opuestas de la defensa austro-húngara; aquél, al norte; el segundo, al sur. Ambos resisten aún, por esfuerzo de las tropas, y por la enorme proporción de bocas de fuego con que el alto comando imperial dotó las ventajosas posiciones labradas en alturas escalonadas.

Entre ambos extremos, el centro de la línea cadorniana permanece inmóvil y como a la espectativa, con el rumbo marcado a lo largo del río Vippacco, hacia el ferrocarril de Prebacina.

La tarea en la actualidad es doble: consolidar las posiciones adquiridas, y batir al adversario hacia Laibach por el norte y hacia Trieste por el sur. Es indudable que el centro deberá iniciar su ataque hacia Vipparo en un futuro más o menos próximo; sin lo cual los austriacos mantendrían una endentadura en el trazo de la línea italiana. Pero ese movimiento será fácil comparativamente, porque las posiciones austriacas para entonces estarán sólidamente flanqueadas por los precedentes avances ausonios. Esta ventaja consiguese con los ataques de rudo y sorpresivo empuje sobre las alas; y en ello estriba una de las características sobresalientes de la táctica de Cadorna, la misma en cuanto al conjunto de las operaciones, que en las maniobras de detalle.

Así lo estamos viendo ahora mismo en el amago contra la formidable posición de Monte Hermada. Por el norte de ese punto pasa un valle, corrido entre Brestovizza y Jamiano; y por el sur, la cuenca del río Timaro. En ambos se ha asentado la penetración italiana.

Aunque Castagnevizza no pudo mantenerse en manos de los vencedores, es posición definitivamente perdida para Boroevic.

En opinión de los críticos, uno de los más brillantes pormenores del ataque meridional ha sido la maniobra de avance del cuerpo de ejército en- [illegible] logró destruir las considerables fortificaciones de Lucatic, aproximándose a la población de Brestovizza, rodeada de alturas.

La línea de Flandar fué rebasada por el séptimo cuerpo italiano, quedando así desecha la segunda línea de reserva austro húngara.

La presión actual de ese sindicado ejército tiende ahora a Mediazza, de modo inmediato, apuntando hacia la tercera línea del adversario, que se apoya en las faldas de Monte Hermada.

Respecto de la topografía en que opera el ataque italiano setentrional, vamos a trascribir la descripción que de ella hace el crítico Feyler, por juzgarla oportuna y adecuada a esta reseña.

Los Alpes Julianos forman el límite del frente del Isonzo, desde Tolmino a Gorizia.

Entre la meseta del Carzo y las alturas situadas al norte, por la parte oriental de la plaza de Gorizia, hay un camino nuevo, abierto por los soldados de Cadorna, y que conduce a los flancos de San Pietro.

El río Isonzo se desliza entre las alturas a 100 metros sobre el nivel del mar. El monte Sabotino, que se encuentra ahora completamente ocupado por los italianos, está a 609 metros de altura. El monte Santo, cuya cumbre dominan aún los austriacos, tiene 683 metros de altura. La distancia entre las cimas de ambos montes es casi de 1000 metros. Así es que el río sigue su curso por una garganta de 500 metros de profundidad.

La importancia de la dominación de Monte Cucco se explica por su emplazamiento entre Monte Vodice y Descla, y sus 611 metros, sirviendo así para cubrir la cabeza de puente que los austro-húngaros conservan aún en Plava; pero que, lógicamente, ha quedado ya a merced de la artillería de Cadorna consolidada en dicha altura. Es decir, en sustncia, que Boroevic, al dejarse tomar esa enorme defensa, ha perdido virtualmente toda la comarca entera.

En este estado, la amenaza pendiente sobre Trieste, es hora a hora más grave; mucho más que la propendente hacia Laibach; pues entre Monte Santo y esta plaza median sesentiséis kilómetros, y están interpuestas la selva de Tornova y la cadena de los montes de Idria, con alturas que varían entre quinientos y dos mil metros, para descender en torno de Laibach a doscientos metros. Esta es la dificultosísima topografía de aquellas regiones.

Y se comprende que el esfuerzo material, el arrojó individual y colectivo, el simple ánimo de vencer, no bastarían para coronar la empresa, si ésta no basara su desarrollo en la astucia y la previsión.

Frente occidental

Ataques alemanes repelidos en Champaña. — Raid británico en Saint Quentin. — Avance de los ingleses en Fontaine les Croisilles. — Resistencia alemana en Parguy. — Torpedeamiento del vapor español Elzaguirre. — Suecia y la campaña submarina. — El mitin pro aliados en Madrid.

PARIS, mayo 28. — El ministerio de la guerra dió a la publicidad el siguiente comunicado oficial, trasmitido por el estado mayor republicano:

En la Champaña, el enemigo, después de un violento bombardeo, emprendió dos ataques, uno en el Teton y otro al este de dicho punto. El enemigo consiguió penetrar en nuestras líneas; pero nuestros contraataques lo expulsaron y reconquistamos todo el terreno perdido.

Por la tarde de anteayer los alemanes realizaron un tercer ataque, precedido de un cañoneo contra el Casque. El adversario fué repelido inmediatamente.

En la Champaña se mantuvo un gran fuego de artillería.

Reinó calma en el resto del frente.

EL HAVRE, mayo 28. — El gobierno del rey Alberto publicó el siguiente comunicado oficial:

Se libraron numerosos combates de patrullas en todo el frente, dando por resultado que tomáramos al enemigo prisioneros y equipo.

En Ramscappelle, Dixmude, Hetsas y Noordschoote la artillería estuvo en gran actividad.

Se luchó con granadas de mano en Steenstraate y Dixmude.

La niebla dificultó las operaciones de los aviadores.

LONDRES, mayo 28. — El ministerio de la guerra publicó el siguiente parte oficial, trasmitido por el estado mayor británico:

Anteayer en el frente del oeste no se realizaron operaciones de importancia.

Durante la noche de ayer efectuamos con éxito un "raid" al noroeste de Saint-Quentin, dando muerte a varios enemigos y tomando 18 prisioneros.

Al este de Loos, rechazamos un ataque local.

La artillería enemiga se mostró muy activa la noche pasada contra nuestras posiciones al sur del río Scarpe.

En las cercanías de Fontaine les Croisilles hemos ganado más terreno en un ataque local.

En la zona del río Cojeul tomamos prisioneros en encuentros de patrullas.

Nuestros aviadores derribaron tres aeroplanos alemanes e hicieron descender a ocho más que sufrieron averías.

Cuatro de nuestros aparatos aéreos han desaparecido.

NUEVA YORK, mayo 28. — Trasmiten de Berlín el siguiente comunicado oficial, publicado por el estado mayor alemán:

En el Artois y la Champaña se libraron pequeños combates por la infantería con resultados favorables para nosotros.

En ambas orillas del Scarpe la actividad del combate aumentó considerablemente.

Unos destacamentos de exploración enemigos fueron rechazados al sudoeste de Acheville.

Los franceses realizaron cinco ataques en vano en las canteras situadas al sur de Pargny, sufriendo graves pérdidas.

En la Champaña hubo un duelo de artillería.

Han sido derribados diez aviadores enemigos. El teniente Voss echó a tierra su 30.o aparato hostil.

LONDRES, mayo 28. — Se da la noticia de que el vapor C. de Elzaguirre, de 3476 toneladas, perteneciente a la compañía Trasatlántica Española, ha sido echado a pique por un submarino.

El hundimiento del buque se produjo en cinco minutos.

No se sabe nada de 133 pasajeros y tripulantes que conducía. Entre los desaparecido figura el cónsul español de Colombo (Ceylán).

Una información de carácter oficial dice, sin embargo, que las causas del hundimiento son desconocidas. Agrega que los desaparecidos son 38 pasajeros y 41 tripulantes y que un bote del transatlántico que conducía al segundo oficial, 19 marineros y dos pasajeros, llegó a un puerto británico, cuyo nombre no se menciona.

COPENHAGUE, mayo 28. — Un telerama recibido ayer de Estocolmo dice que seis vapores suecos han sido torpedeados en el golfo de Bothnia y que otros dos han sido capturados y conducidos a Swinemunde.

Se da también la noticia de que seis barcos pesqueros de las más alejadas islas danesas han sido torpedeados.

Agrega el despacho que han sido salvadas las tripulaciones de los cuatro vapores hundidos, pero se teme que hayan perecido 30 personas.

ESTOCOLMO, mayo 28. — Llegan comunicaciones anunciando que buques de guerra alemanes han capturado otros dos vapores suecos mientras éstos se encontraban en camino para Finlandia.

ESTOCOLMO, mayo 28. — En la sesión secreta que tuvo lugar el viernes en el Riksdag se sabe que se discutió la cuestión de los torpedeamientos y la situación creada por la escasez de víveres.

COPENHAGUE, mayo 28. — Se anuncia que un submarino alemán hundió seis buques pesqueros de las islas de Faroe y que han desaparecido unos 30 pescadores.

LONDRES, mayo 28. — Se ha recibido un telegrama de Amsterdam, anunciando lo siguiente:

Una escuadrilla aérea aliada, compuesta de máquinas británicas, francesas y belgas ha bombardeado las obras de defensa alemanas de Heyst, Blankenbere y Zeebrugge, en la tarde de ayer. Fueron arrojadas 30 bombas, que causaron explosiones en los lugares donde cayeron.

MADRID, mayo 28. — Se realizó ayer el gran mitin en favor de la política de España pro aliados. A la salida del mitin, los numerosos grupos que aguardaban [illegible] estruendosamente a los oradores.

Cuando mayores eran las [illegible] en sitios distintos, en las cercanías de la plaza, sonaron dos disparos de revólver.

Inmediatamente la guardia civil de caballería dió varias cargas, dispersando a la enorme multitud.

Hubo numerosos heridos, pero gracias a las precauciones adoptadas por el gobierno los desórdenes carecieron de importancia.

Se practicaron varias detenciones.

Las conclusiones adoptadas en el mitin realizado esta mañana en la plaza de toros son las siguientes:

España no puede permanecer aislada e indiferente ante la actual contienda de las naciones europeas.

España, por consiguiente, debe orientar su política internacional, de acuerdo con sus intereses, hacia Inglaterra, Francia y sus aliados.

En América

Conferencia en el palacio Cattete. — La revocación del decreto de neutralidad del Brasil. — Próxima utilización de los vapores alemanes internados. — Convoyes yanki-brasileños. — Opinión de Urbano dos Santos.

RIO DE JANEIRO, mayo 28. — Se verificó hoy en el palacio Cattete una conferencia, a la que asistieron el presidente de la república, doctor Wenceslao Braz, el vicepresidente doctor Urbano dos Santos, el canciller doctor Nilo Pecanha, y los senadores doctores Rodrigues Alves y Ruy Barbosa. La reunión duró más de dos horas.

A la salida el canciller manifestó a los periodistas que las personas presentes en la conferencia habían aprobado los mensajes enviados al congreso sobre la revocación de la neutralidad con los Estados Unidos y sobre el torpedeamiento del vapor "Tijuca", y que más tarde se entregará una nota a los diarios sobre el asunto.

RIO DE JANEIRO, mayo 28.—Tan pronto como el congreso vote las medidas indicadas en el mensaje presidencial, el gobierno utilizará los vapores alemanes, haciendo antes en ellos una inspección para comprobar que no pueden prestar servicio de inmediato los que hayan sido damnificados.

Parece que el gobierno tiene elementos para reponer las piezas que fueron retiradas de las máquinas de varios vapores.

RIO DE JANEIRO, mayo 28. — Se anuncia que los buques brasileños serán convoyados por la escuadra brasileña combinada con la escuadra norteamericana en el Atlántico sur.

RIO DE JANEIRO, mayo 28.—Urbano dos Santos, vicepresidente de la república, manifestó que la revocación del decreto de neutralidad en la guerra, entre los Estados Unidos y Alemania nos aproximará a los Estados Unidos.

Era un acto que se imponía por nuestras tradiciones y por las muchas pruebas de amistad de nuestro aliado.

Nuestra política será la que determinen los sucesos. El presidente de la república, agregó, es digno de aplauso por proceder de acuerdo con la voluntad popular. Alemania precipitará los sucesos, forzándonos a extender a los aliados la revocación de la neutralidad.

Frente oriental

Inactividad en las líneas rusas. — Raid británico sobre Livanovo. — La campaña del Sinaí.

PETROGRADO, mayo 28. — El gobierno dió a la publicidad el siguiente boletín oficial, transmitido por el estado mayor ruso:

Hubo el tiroteo acostumbrado en todos los frentes.

Los aeroplanos rusos arrojaron con éxito el 25 seis bombas sobre la estación de Pinsk.

NUEVA YORK, mayo 28. — De Berlín comunican que, según un boletín publicado ayer por el estado mayor alemán, en el frente del este no se han señalado operaciones.

PARIS, mayo 28. — De Salónica transmiten el siguiente comunicado oficial sobre las operaciones del ejército de Oriente:

Los aviadores británicos arrojaron bombas con éxito en el centro de Livanovo.

NUEVA YORK, mayo 28. — De Constantinopla se recibe este comunicado del estado mayor turco, publicado el 25 del corriente:

En el frente del Sinaí, el jueves, disminuyó el fuego de la artillería enemiga. Nuestros cañones respondieron con éxito al adversario.

[illegible] aviadores turcos descendieron cerca de Salmore, a 30 millas al sudoeste de Gaza, y destruyeron la línea telegráfica y las cañerías de abastecimiento de agua del enemigo, escapando a la persecución.

Frente austro-italiano

Los italianos conquistan nuevas posiciones austriacas — Su ataque rebasa Castagnevizza — Los aviadores bombardean la estación de Tolmino — 60.000 bajas austro-húngaras en nueve días—Deportaciones en Trieste.

ROMA, mayo 28. — El ministerio de la guerra publicó el siguiente comunicado, trasmitido por el alto comando italiano:

En el cuarto día de la encarnizada batalla del Carso, las posiciones que ocupamos en la parte sur de la meseta se han ensanchado por los incesantes esfuerzos de nuestras tropas.

Las posiciones de que nos apoderamos en otros sectores han sido firmemente mantenidas.

La artillería continuó su furioso combate a lo largo de la línea desde el amanecer hasta la noche.

En las primeras horas de la tarde, entre la costa y Jamiano, la infantería dió un brillante asalto, llegando hasta un punto más allá de la línea férrea de Monfalcone y Duino.

Al nordeste de San Giovanni hemos conquistado la altura 145, que estaba poderosamente fortificada, al sudeste de Medeazza. Nos hemos establecido a pocos centenares de metros de este último punto.

Durante la ación algunas fuerzas de nuestra infantería llegaron hasta el emplazamiento de los cañones enemigos y se apoderaron de una batería de campaña de 10 piezas con una contidad de municiones.

Hemos tomado 812 prisioneros, entre los que figuran 34 oficiales.

Al norte de Jamiano se sucedieron durante todo el día violentos ataques y contraataques apoyados por la artillería.

Castagnevizza fué también alcanzada y pasada, pero el persistente bombardeo de varias baterías enemigas nos obligó a evacuar el terreno. Retuvimos la posesión del límite occidental del pueblo.

Al este y al norte de Gorizia el fuego de la artillería fué intenso. Nuestros cañones bombardearon la cuenca entre Gargaro y Britovo.

En el sector de Plava una brigada compuesta por los regimientos 95 y 96 tomó brillantemente las alturas de la cabecera del valle de Paliovo, poniendo así en comunicación las líneas del monte Cucco con las de la altura 363.

Hicimos en este punto 438 prisioneros, comprendiendo a 10 oficiales. Cayeron también en nuestro poder un cañón, dos morteros de trinchera y siete ametralladoras.

Nuestros aviadores renovaron anteayer sus satisfactorias acciones de bombardeo sobre la retaguardia de las líneas enemigas. La estación del ferrocarril de Santa Lucía de Tolmino cayó bajo su fuego.

Los aviadores italianos regresaron todos a sus bases.

En un combate aéreo sobre Britovo fué derribado un avión enemigo y otro, alcanzado por nuestros tiros, cayó incendiado en dirección a Vertoiba.

ROMA, mayo 28. — Una correspondencia recibida por un diario de ésta, y fechada en el cuartel general el 26 dice así:

Se calcula que entre el 14 y el 25 de mayo los austriacos tuvieron más de 60.000 hombres fuera de combate. Sin embargo, el enemigo es terriblemente fuerte y potentemente aguerrido y, por lo tanto, la lucha será más recia.

ROMA, mayo 2. — Informaciones llegadas de Suiza ponen de manifiesto que por Lubiana cruzan continuamente numerosos trenes provenientes de Trieste, los que llevan a los ciudadanos deportados por orden del gobierno austriaco.

Se sabe que Trieste empieza a ser desalojada de los archivos de la gobernación y los tribunales, así como del dinero existente en los bancos, todo lo cual es transportado a Viena.

SITUACION POLITICA

RESULTADO DEL MITIN ALIADOFILO REPUBLICANO EN ESPAÑA. — LA POLITICA DE LOS EXTASIS. — CONTINUA PENDIENTE LA CRISIS HUNGARA. — TISZA SE REFORTALECE. — PROXIMA REUNION DEL REICHSTAG AUSTRIACO. — RUMORES DE DISOLUCION DE LA DIETA HUNGARA. — EL PROBLEMA POLITICO EN RUSIA.

Ha pasado el día amenazador en España. Algunas frases anodinas de los republicanos; gran golpe de gente en las avenidas de Madrid; conatos de protesta de los neutralistas; rumor de cascos y sables. Y el estrambote cervantino a que ya aludíamos en reseñas anteriores.

Toda la literatura vertida en la plaza de toros sobre las muchedumbres, por los primeros oradores de España, podría arder en un candil y no dejar residuos para cubrir la frente de un Pierrot al amanecer de un miércoles de ceniza. Las conclusiones, sustanciadas, se reducen a que España debe simpatizar con los aliados occidentales, pero evitar todo compromiso con ellos. Como se ve, es muchísimo menos de lo que se esperaba de hombres como Lerroux y Melquíades Alvarez. Si éstos han motejado a Maura por sus renuncios, Maura, a su vez, puede sonreir de ellos por la sencillez con que se detienen al pie de la posición señalada al partido republicano. Hoy éste queda desautorizado para alzar voz y dictar rumbos. Un partido que promueve gran manifestación, causa preocupaciones al gobierno, alarmas a las poblaciones y zozobras a la policía, para luego decir por boca de sus excelsos cabecillas que todo el mundo debe permanecer quieto de cuerpo entero, salvo los labios y los ojos, ocupados en sonrisas para los vecinos, no es un partido de combate, ni de gobierno, a al altura que estamos.

Una política de "simpatía" es demasiado platonismo en los momentos actuales. España decididamente quedará a la zaga de América en el instante de la liquidación total, ya que sus elementos más avanzados hacen profesión de fe de no avanzar. En resumen, un desplante anodino; y las cosas en el mismo pie que ayer; es decir, sobre un pie. Con lo cual no hay equilibrio estable, ni en estática, ni en política. Dos elementos éstos que fraternizan en la actualidad española; pues sean conservadores, republicanos, jaimistas, aliadófilos o germanófilos, y aun socialistas, los que al respecto pretendan pontificar, todos rematan en la misma fórmula, variando sólo el color de la tinta: la política de los éxtasis.

Para formar contrabalance basta dirigir la mirada inquisitiva hacia las turbulentas comarcas del regionalismo húngaro. La crisis de Buda-Pest es hasta hoy virtual. No está siquiera en proceso. Cuando se esperaba ver descender de sus encumbramientos dominadores al discutido conde Tisza, prduce éste una reacción enérgica de sus adictos, y se mantiene en el poder a despecho de la crisis anunciada.

Dada la íntima vinculación de la política húngara con la austriaca, el movimiento ministerial de Buda-Pest puede traer un concomitante en Viena.

El parlamento austriaco está a punto de inaugurarse; habiéndose señalado para la ceremonia, a que concurrirá Carlos I, el día 31 del corriente. La situación del Reichstag vienés se define en el siguiente recuento:

"Habrá 35 bancas vacantes por muerte de 17 diputados y por encarcelamiento de 18, en su mayor parte acusados de alta traición. El número de asientos es 481, divididos en 108 miembros de la coalición nacionalista alemana, 70 nacionalistas checos, 78 nacionalistas polacos, 24 nacionalistas de Ukrania, 30 yugoeslavos, 23 miembros de la unión nacionalista latina y 5 miembros del club rumano".

Esta enumeración posiblemente imprecisa en cuanto a las cifras; pero sirve para definir las posiciones de los diversos partidos en el seno de aquel parlamento. Como se nota, el germanismo cuenta distributivamente mayor número de afiliados; y son éstos precisamente los que deben simpatizar con la política de Tisza.

De ahí proviene que éste se siente fuerte, y que la reacción se pronuncie entre sus partidarios precisamente cuando van a iniciarse las sesiones parlamentarias en Viena. Pero, el rey no parece dispuesto a continuar prestándole apoyo. Algo muy grave para Hungría está en la mente del gobierno dual. Antes de decidirse a proceder, Carlos, el monarca, examina los dictámenes de los cabecillas madgyares; y parece que de esa consulta saldrá una determinación trascendental. Nada menos que la disolución de la Dieta de Buda Pest.

Resuelto esto, el primer ministro actual quedaría en trance insostenible; su renuncia se convertiría en hecho. Y realizadas nuevas elecciones, perdería quizás la mayoría con que hasta ahora contó en la cámara húngara. No es probable que abandonase la brega por entero. Organizando la oposición, mantendría en constante inquietud al gobierno de su patria; pues mientras no se hayan producido las anheladas reformas democráticas en ambos imperios centrales, Tisza continuará usufructuando en Hungría la prepotencia de la camarilla berlinesa.

Parece que entre los motivos de desacuerdo entre el "premier" húngaro y el gobierno berlinés cuenta por algo la cuestión de Polonia. No se dice en qué forma; pero señala ésa como una de las causales. Habiendo acuerdo entre Viena y Berlín al respecto, es indudable que los madgyares nada podrán en contra de lo resuelto. Sería preciso averiguar si Tisza preconiza respecto de Polonia un programa distinto del que asigna la corona del nuevo estado a la casa de los Hapsburgos.

Tampoco puede Tisza hacer el juego de Rusia en este especial asunto. El gobierno de Petrogrado se dispone según noticias a proclamar la independencia absoluta de Polonia. Si algo retarda aún este paso es la indecisión acerca del [illegible] la porción rusa?

Este es un problema político importante; y se liga con el fondo mismo de los propósitos proclamados por la Entente en la guerra. Queda por dilucidar si Rusia es capaz de calificar de "anexión" la reintegración de las comarcas prusiana y austriaca a la Polonia rusa; o si sólo verá en ello un aspecto efectual de la doctrina de las autonomías nacionales.

---

comicios legales y libres que prometí. Saludo a V. E. con mi consideración distinguida. — Juan Daract, gobernador.

NAVIA (San Luis), mayo 28. — Violentados por permanecer en mesa protestamos contra el comisario local que quiso introducirse en la sala electoral. También el jefe del registro civil permaneció sin ser elector. Pedimos garantías contra las insidias de la policía, solidaria con el presidente de acto electoral en aquella provincia y gelio Amelio.

SAN LUIS, mayo 28. — Envióse ayer el siguiente telegrama al ministro del interior, señor Gómez: "Como lo habíamos previsto y anunciado a V. E. el oficialismo realizó violencias y fraudes con el propósito de arrebatarnos el triunfo, finalmente alcanzado con mayoría abrumadora, imposible de contrarrestar. En la mesa Urdániz trasladada dolosamente a Navia, de la que reclamamos reiteradamente al gobernador, realizáronse violencias previstas.

El comisario local de Maromá y Martín de Loyola, obligaron violentamente a los escrutadores radicales a dimitir los cargos y abandonar los comicios, lo cual hicieron éstos para evitar hechos de sangre. V. E. tiene ya conocimiento de este atropello.

El oficialismo votó solo, vaciando los registros.

La mesa de Rincón del Carmen, departamento de San Martín, no se constituyó por argucias y violencias del oficialismo, arrebatándonos cien votos de ventaja, el jefe del registro civil no entregó los registros de su circuito, sino de otro distinto, negándose a entregar los propios, y manifestando en su disculpa, que en esa forma esuivocada se le habían remitido por el ejecutivo, equivocación inadmisible y magna para presumirse de buena fe, ya sabíamos nosotros que eso ocurriría.

El partido tenía ya denunciado al gobernador y a V. E que tales hechos ocurrirían en regiones apartadas por cuya causa pidió la sanción de medidas que no fueron escuchadas. El comisario Alvarez, de antecedentes poco recomendables por su fama de agresivo, llevado a ese departamento expresamente, amenazó a los escrutadores y opúsose por la fuerza a que se verificasen las elecciones populares. Aún nos faltan noticias de parajes apartados en tres departamentos donde no hay telégrafo.

Inoficioso parecería que en este momento de triunfo relacionáramos las múltiples violencias que se han ejercitado por las policías y empleados, por ser análogas a las usadas en otras provincias en que impera el régimen. Solo concretamos los más graves y de mayores consecuencias, en atención a que en el plazo de 14 días se realizará una elección nacional, para diputado, y es lógico y natural presumir que este gobierno sin freno ni respeto por la constitución y las leyes, redoblará sus artimañas y violencias, dado su reciente fracaso, para torcer a su favor, el veredicto popular. V. E. apreciará por estos hechos y los anteriormente comunicados la mentida sinceridad de las promesas del gobierno provincial, y la justísima razón que nos asistía para clamar protección ante el poder federal.

El altivo pueblo de San Luis con un gesto de civismo y valor ha realizado felizmente en forma pacífica su liberación sin verse obligado a apelar en su desamparo a otros medios que los que marca el comicio y la ley. Saludo a V. E. con mi más alta consideración. — Francisco M. Concha, presidente de la U. C. Radical.

SAN LUIS, mayo 28 — A las seis de la tarde llegará mañana el doctor Alric, procedente de Villa Mercedes, donde dirigió las elecciones ayer. Llegarán también mañana las delegaciones del radicalismo que actuaron en el norte de la provincia. Se prepara para recibirlos, una grandiosa manifestación que acudirá a recibirlos a la estcón. A las tres de la tarde se ha reunido la junta electoral para proseguir la verificación del escrutinio realizado en las diversas mesas.

Festejando el ya indudable triunfo del radicalismo se realizó hoy, en el Hotel Royal, un almuerzo presidido por el presidente del partido radical señor Francisco M. Concha y el candidato diputado nacional doctor Gatica.

No obstante el triunfo de ahora, el radicalismo continúa activamente su propaganda para la elección de un diputado nacionl que se llevará á cabo el 10 del mes próximo. El éxito de esta elección puede igualmente darse por descontado.

Fueron designados fiscales ante la junta electoral, por el radicalismo, los doctores Modesto Quiroga, Teófilo I. Gatica y Alfredo Zavala.

LOS DEPOSITOS DE ALUMBRADO

El director general de alumbrado ha propuesto al intendente municipal la centralización completa de los depósitos que tiene diseminados la repartición en distintos puntos de la ciudad, con lo que se obtendría una economía inmediata de 21.000 pesos por concepto de gastos y alquileres.

Además, la centralización de esos depósitos que encierran materiales ciertamente valiosos, tendrá la enorme ventaja de facilitar el control de las entradas y salidas y consiguientemente una mayor seguridad en la contabilidad y custodia de los mismos.

En memoria del general García

Solicitud de vecinos de Belgrano

Una comisión de vecinos de la parroquia de Belgrano ha elevado una nota a la comisión municipal solicitando la sanción del cambio de nombre de la calle Pampa u otra central de la misma que no lleve una denominación histórica o tradicional, por el del general de división Teodoro García.

En dicha nota se rememora la actuación y servicios prestados por el general García, que fué soldado de la reorganización nacional, tomando directa participación en las batallas de Cepeda y Pavón y combate naval de San Nicolás que dieron margen conjuntamente con Cepeda a la política salvadora de solidaridad y concordia de la familia argentina.

Actuó también en la guerra del Paraguay, en las luchas civiles de Entre Ríos en la campaña del desierto, siendo en ésta uno de los jefes divisionarios más activos y brillantes, y en quien el ministro Adolfo Alsina, depositara toda su confianza, a tal punto que, en las tristes horas de su agonía lo recordaba para que coadyuvase con su decisión e intrepidez al éxito de una operación militar que concibiera y ordenara desde su lecho de moribundo; y, finalmente, de las cruentas jornadas de 1880, en que al lado del presidente Avellaneda, contribuye con la temeraria exposición de su vida al definitivo afianzamiento de la unidad nacional, dotando a la nación de su ansiada y discutida capital histórica.

"Estos son—agrega la nota—rápidamente bosquejados los grandes servicios militares del general García, a los que debemos agregar para mayor abundamiento que, todos sus grados hasta la elevada jerarquía que alcanzara, fueron conquistados palmo a palmo, como lo atestiguan sus 61 años de servicios eficientes y las medallas y condecoraciones que cubrían su pecho, y, con las cuales la patria agradecida premiara sus esfuerzos."

"En la vida ciudadana, sus servicios no son menos significativos e importantes: fué por dos períodos diputado nacional (1886-1890, 1894-1898), elegido la primera vez—dicho sea en honor de la verdad—por la coalición popular contra la candidatura presidencial de Juárez y por el partido radical la segunda; miembro del consejo escolar de este distrito; presidente de la comisión local que tuvo a su cargo el levantamiento del censo municipal de 1904, como asimismo de comisiones patrióticas ya destinadas a prestigiar alguna justa iniciativa, y a rendir homenaje a los grandes hombres argentinos que contribuyeron con la luz de su cerebro y con la energía de su acción a hacer efectiva la libertad que disfrutamos y a establecer las instituciones republicanas que nos gobiernan".

Aduana de la Capital

MEDIDAS ADOPTADAS

La administración de la aduana de la capital de acuerdo con lo establecido por el ministerio de hacienda, llamara a licitación para el día 23 del próximo junio, a las 3 de la tarde, a comercio de esta plaza a fin de instalar un negocio en el local de esa repartición para el expendio de té, café y leche a los empleados y al público que actúa ante ella.

Las propuestas deberán hacerse con arreglo al pliego de condiciones establecido y que podrá verse en la secretaría general de la aduana.

Esta iniciativa del señor Lemme tiende a obtener el expendio de estos artículos a un precio módico sin dar preferencia a casa alguna de las establecidas en esta capital.

La intervención a la provincia de Buenos Aires

Diversas informaciones

El servicio de la deuda interna.—

En la presente semana será entregada al interventor una nota de los tenedores de la deuda pública interna que protestan por la suspensión en el servicio de la misma, ordenada por la administración anterior.

Periodista indultado.—

Entre los indultados con motivo de las "Fiestas patrias se halla el distinguido periodista Felipe Ecevano, condenado a sufrir una pena impuesta merced a influencia de los caudillos a los cuales su prédica altiva y demoledora en "El Cívico" de Bahía Blanca, molestaba profundamente.

La reparación de la injusticia, aun cuando no sea sino en parte, ha sido recibida con satisfacción por el periodismo de la provincia, que ha visto en Ecevano una de las víctimas del apostolado periodístico.

Descanso dominical.—

Un núcleo de comerciantes de esta ciudad tiene el propósito de solicitar la derogación de la parte reglamentaria de la ley del descanso dominical que equipara el día patrio al domingo.

Consideran los comerciantes que el cierre de los negocios no tiene razón de ser en otro día que no sea domingo, y por lo tanto, que debe derogarse la resolución que así la establece.

Al Policlínico.—

Se reunió ayer por vez primera la comisión de médicos designada por el ministro de obras públicas para asesorarlo en la parte técnica de las obras a efectuarse en este establecimiento, para su inmediata habilitación.

Fué designado presidente de la comisión el doctor Adolfo Gibert y secretario el doctor Manuel Cieza Rodríguez.

LA PLATA, mayo 28. — El ministro de gobierno, se ocupó ayer del estudio de la ley sobre registro de identificación, sobre la cual saldrá mañana un decreto suspendiendo los efectos de dicha ley.

LA PLATA, mayo 28. — El ministro de gobierno concurrió ayer a la inauguración de la placa que en homenaje al sabio Ameghino se ha colocado en la diagonal 80, que lleva su nombre.

—La comisión de semillas que preside el señor Duprat estuvo a visitar a los ministros de hacienda y obras públicas, con el objeto de pedirles que se amplíe en 600.000 pesos más, la partida destinada al reparto de semillas.

—Una comisión de vecinos de Morón se entrevistó esta tarde con el ministro de obras públicas a fin de presentar una protesta por la forma en que se construye el camino a Morón y por los precios elevados que se están pagando por las obras.

El ministro ha prometido ocuparse con todo interés en cuanto se nombren los comisionados, mandando un inspector si es necesario.

—Se ha resuelto de acuerdo con un pedido de la comisión de señoras que [illegible] del Asilo Colegio de [illegible] Homenaje del Instituto geográfico Argentino.—

Celebró esta mañana una reunión la junta directiva del instituto geográfico argentino, resolviendo, para rendir un homenaje a la memoria del señor Juan B. Ambrosetti que fué su vicepresidente, colocar una placa en su tumba.

Además se ha nombrado una comisión para que vele el cadáver y lo acompañe en el acto del sepelio. A la familia del extinto se le pasará una nota de condolencia.

Teléfonos automáticos

IMPORTANCIA DEL PROYECTO

Su pronto despacho

El intendente municipal doctor Llambías, concurrirá esta noche a la sesión de la Comisión Municipal con objeto de suministrar los informes que se solicitaron oportunamente sobre el proyecto de concesión de teléfonos automáticos, elaborado por la comisión de obras públicas, presidida por el ingeniero Spota, que funciona en el seno de la Comisión Municipal.

Es pues, muy probable, y de evidente conveniencia, que reconsiderándose la aprobada moción anterior, según la cual el asunto debía postergarse hasta el período próximo, se sancione esta misma noche la concesión que constituye el objeto del proyecto referido.

Por de pronto la opinión del departamento ejecutivo de la municipalidad es enteramente favorable al proyecto en cuestión, considerando que no debe postergarse por más tiempo la tramitación respectiva.

De ahí que no pueda encontrar obstáculo alguno en el seno de la Comisión Municipal la reconsideración de la moción anterior que se hace indispensable desde que ha desaparecido su única excusa, o sea, la dilación en los informes solicitados al departamento ejecutivo.

El proyecto, cuyos llenamiento principales hemos expuesto en la sección espectiva, ha sido objeto de una consideración muy detenida sobre todo en lo concerniente a sus utilidades prácticas, por la referida comisión que preside el ingeniero Spota. En la actualidad está definitivamente terminado su estudio hasta en los menores detalles de su inmediata aplicación, habiéndose procurado esquivar de antemano todos los reparos que, al menos en principio, pudieran oponerse a una concesión de esa índole. Así debe descartarse el temor de que la concesión indicada pueda asumir caracteres de monopolio; temor que desvanecen las previsoras cláusulas que sirven de base al contrato con la entidad concesionaria, colocada siempre bajo el contralor y la fiscalización de las autoridades comunales.

Ya anteriormente, hemos insistido sobre las múltiples deficiencias que ofrece el servicio telefónico en la forma en que está establecido actualmente. Sin volver a ponerlos de relieve para probar la bondad de un proyecto que tampoco las necesita, nos limitaremos a expresar que la concesión en que se efectuará la concesión de los teléfonos automáticos, al estilo de los que existen en muchas ciudades extranjeras, dejan completamente solu[illegible] que habían [illegible] to para el público, víctima de sus irregularidades, como para los poderes encargados de garantizar el fiel comportamiento de las empresas en sus compromisos con el pueblo.

Probada, pues, — la necesidad de un proyecto como el de la comisión de obras públicas, parece lo más acertado que todos los esfuerzos deban converger ahora a que sus ventajas y utilidades puedan, con su pronto despacho, llevarse al terreno de la práctica en el menor tiempo posible.

El homenaje a Italia

La gran manifestación de ayer

Pocas veces Buenos Aires ha presenciado una manifestación tan hermosa, expontánea e imponente como la que se efectuó ayer en honor de Italia. Diríase que se aprovechaba la ocasión para poner elocuentemente de manifiesto las simpatías que en nuestra capital se tiene hacia el pueblo que, íntimamente vinculado a nuestro progreso y evolución, lucha hoy brillantemente en los campos del Isonzo, por la satisfacción de nobles y elevados ideales nacionales.

La coincidencia de que el día en que debía rendirse a Italia este homenaje de admiración y simpatía se conociera la hazaña de los ejércitos de Cadorna dió, si se quiere, un mayor toque de emotividad al acto. Porque en los pechos, palpitantes de satisfacción patriótica, bullía el doble sentimiento de honrar al pueblo que tan valientemente se lanzara a la reivindicación de sus derechos para reconquistar los pedazos de patria que se encontraban en manos extranjeras, y de rendir honrado tributo de admiración a las tropas victoriosas que hicieran horas antes flamear en los riscos inexpugnables la tricolor italiana.

Y fué por eso que el pueblo bonaerense se dió cita para pasear triunfalmente su entusiasmo por las calles principales de la metrópoli. Y fué por eso que de los balcones de la Avenida y demás arterias de la ciudad por donde pasaban los manifestantes caía una lluvia de flores. Y fué por eso, en fin, que la desbordante alegría llenaba, a lo largo de interminables cuadras, el ambiente con un solo grito inacabable de júbilo patriótico.

Italia vencedora, en estos instantes magníficos, ofrecíasenos inmensamente grande y majestuosa. Grande por sus hazañas, sus sentimientos y sus ideales; majestuosa por el ebullir sonoro del patriotimo de sus hijos, que a través de los mares se unían en un solo motivo de admiración, a objeto de rendirle el homenaje de su afecto filial e inextinguible.

El nervio de la raza latina, el calor patriótico de la casta idealista en su más significativa y elevada expresión, vibraban al paso de la enorme columna. Parecía que la íntima satisfacción de llevar en las venas sangre de esa tierra colmaba los espíritus, haciendo más jubiloso el instante. Y de ahí que esta manifestación tuviera algo particular que emocionaba, un no sé qué sacudidor, que hacía contagioso el entusiasmo de los millares de personas que la formaban. Porque, ciertamente, pocas veces como ayer, penetrará tanto una exteriorización de sentimientos patrióticos y pocas veces es tan bello un gesto de aplauso y de adhesión a la política internacionalista de un país.

Tarea difícil en verdad resultaría trasladar al papel en todos sus contornos la manifestación de ayer. Y por eso hemos querido consignar solamente parte siquiera de lo que pensáramos al presenciar el desfile de una multitud plena de regocijo y ávida de patentizar sus sentimientos en forma espontánea y memorable.

Pueblo que inspira tales manifestaciones, país que sacude en esta forma el espíritu, está llamado a coronar brillantemente todas sus aspiraciones, colmando a la vez todos sus íntimos ideales.

La manifestación en homenaje a Italia en la plaza del Congreso

HIDROGRAFIA DE LA ARMADA

COMISION DISUELTA

Expidióse un decreto declarando disuelta la comisión hidrográfica del litoral marítimo de Buenos Aires, debiendo todos los trabajos que le están actualmente encomendados, continuarse por la división hidrográfica Faros y Balizas.

Todos los materiales y demás elementos de que dispone la comisión hidrográfica serán entregados a la citada división.

La partida de 20.000 $ que por decreto de 27 de marzo último se votó para los gastos que ocasionara el desarrollo de los trabajos ordenados continuará afectada al mismo servicio y será administrada por la mencionada división.

Dr. Juan B. Ambrosetti

† hoy en esta capital

Ha fallecido esta mañana, después de una breve dolencia que hizo crisis fatal, el doctor Juan B. Ambrosetti, director del Museo Etnográfico de la Universidad de Buenos Aires y distinguido hombre de ciencia, cuya extensa labor intelectual le había granjeado prestigioso renombre no sólo en nuestro país sino que también en los centros científicos del extranjero.

Perteneciente a esa admirable generación de investigadores que culminara en Ameghino, el doctor Ambrosetti dedicó su vida al cultivo desinteresado de la ciencia. Su obra de naturalista, sus investigaciones paleontológicas, sus estudios etnográficos, su actuación como profesor, fecunda y valiosa, son un inapreciable legado que nos deja al término de su vida tan noblemente aplicada.

Si alguna vez puede decirse con justicia que una muerte deja sensible vacío, lo es en este caso. Pues constituye una verdadera pérdida, para la ciencia y para nuestro país, la desaparición de una inteligencia tan amplia y tan sólidamente valiosa como la que acaba de fenecer.

EXPOSICION PEUSER

UN EXITO HALAGADOR

Mas de 20.000 personas han desfilado por el gran salón adyacente al Jockey Club, donde la casa impresora argentina "Jacobo Peuser", instaló la exposición conmemorativa de su primer cincuentenario. El gran público no ignoraba, ciertamente, la magnitud de actividad productora y artística de esa casa: pero poca gente sabía que en sus talleres, aparte de las impresiones de toda clase, se fabrican primorosos objetos de labores y artículos de fantasía cuya acabada y excelente procedencia los hacen competir ventajosamente con sus similares europeos.

Ha sido objeto de asombro y de unánimes plácemes la exposición ayer clausurada, que testimonia del grado adelanto a que han alcanzado en nuestro país las Artes Gráficas en general y sus anexos manufacturados. Sin riesgo de incurrir en una exageración, podemos decir que el gigantesco esfuerzo realizado por la "Casa argentina Jacobo Peuser", nos independiza del viejo mundo y de Norte América en la rama industrial y comercial tan importante como en la que se ha especializado.

LA POLITICA ALIADA

SOBRE ANEXIONES E INDEMNIZACIONES

Según los telegramas que se reciben ocupa en estos momentos la atención de las cancillerías aliadas, la contestación que debe darse a Rusia respecto a la fórmula del gobierno de este país, en lo tocante a las anexiones e indemnizaciones, el día de ajustarse la paz. Es decir, que los gobiernos aliados preocúpanse, de concretar la forma en que de manera amistosa pero enérgica, han de fijar las conclusiones a que debe llegarse en el particular.

Propónense, por intermedio del presidente Wilson, cuyos indiscutibles prestigios en Rusia, le colocan en situación de pronunciarse sin que su palabra pueda considerarse interesada, hacer presente que en esta cuestión no es posible confundir anexiones con reintegraciones, lo cual podría dar lugar a errores de concepto, que son precisamente los que se empeña en mantener la política alemana.

En efecto, hay en poder de los imperios centrales, varias comarcas que se detenta contra la voluntad expresa de los países a que pertenezcan y solamente por razones de fuerza. De suerte que la reivindicación de estas tierras no puede pasarse por alto al ajustarse la paz de las naciones.

Por otra parte, existen también, algunas devastaciones que, como el del pueblo belga, no pueden asimismo quedar impunes. Y entonces es menester que los organizadores técnicos de ellas, se obliguen a dar la reparación lógica y debida.

Al tenor, pues, de este pensamiento será la nota que en breve debe pasar, al decir de las noticias que comentamos, el jefe de estado de la Unión al gobierno ruso. Y es natural supuneí que con tal medida quede completamente dilucidado un punto que es motivo de preocupación y al través del cual se ve la mano de la intriga alemana.

Los ataques aéreos

POLITICA INHUMANA Y REPROCHABLE

Nuevamente la Gran Bretaña ha sido víctima de una incursión aérea realizada por aeroplanos alemanes. Nuevamente, pues, se ha cometido un acto violatorio de disposiciones humanitarias, fijadas por conferencias internacionales que, como la de la Haya y Ginebra, repudiaron de plano cuanto significara un atentado contra ciudades indefensas, propicias, consiguientemente, a esta suerte de acciones de guerra tan reprochables como injustificadas.

Es incuestionable que estos "raids" representan un ensañado propósito de destrucción no solamente de localidades indefensas, sino de vidas humanas inocentes en su mayoría compuestas de mujeres y niños, seres débiles, irresponsables de los sucesos que ocurren, dignos de respeto sean cuales sean las proyecciones y el encarnizamiento de la guerra. Y por ello el acto se hace triplemente condenable, sin que haya nada que pueda excusarlo o disculparlo.

Hay armas que está vedado emplear a los pueblos, por ser demasiado innobles. Y esta es una de ellas. Puesto que ninguna cosa explica el afán de suprimir la vida de personas que, a más de estar excenta de toda participación directa en el conflicto, se encuentran en estado de impotencia para defenderse.

Doloroso es, realmente, que haya de continuarse registrando hechos como el último raid de aeroplanos a Inglaterra. Doloroso porque demuestra esto, que el odio ciega hasta el punto de desterrar de los pechos todo sentimiento de conmiseración humana.

La guerra es, indudablemente, un torbellino de pasiones desatado. Pero cuando hay instintos nobles y elevados dentro del corazón de un pueblo, éstos imponen otra clase de conducta, más acorde con los sentimientos que informan la grandeza de los pueblos y la dignidad de los hombres. Por eso toda política de exterminio de esta clase tiene que causar incuestionablemente profunda y lógica indignación.

ALUMNOS DEL COLEGIO SARMIENTO

Medida plausible

Visitó hoy nuestra redacción un núcleo de alumnos del colegio nacional "Domingo F. Sarmiento", para dejar constancia de la queja siguiente. El 23 del actual, según entonces se dió a conocer, declaráronse en huelga los alumnos de dicho colegio por causas que no es preciso recordar, pero tan poco importantes como todas las que suelen dar lugar a esa clase de movimientos. La rectoría del colegio, de acuerdo con los estatutos del mismo, escluyó a aquéllos alumnos que con la falta citada llegaban al máximo de las que son permisibles para continuar inscriptos en la institución mencionada. Sin embargo, hizo saber a los padres de los alumnos que no habría lugar a la expulsión si se presentaban personalmente a justificar la ausencia a las clases durante el día 23. La queja de los alumnos estriba en que consideran desmedida esa resolución del rector del "Domingo F. Sarmiento" estimando que debiera limitarse a la consabida justificación por escrito.

Por nuestra parte encontramos, no sólo acertada, sino plausible, la medida adoptada en esa emergencia por la rectoría del colegio en cuestión. De un tiempo a esta parte vienen repitiéndose, sin la menor disculpa tales insubordinaciones de alumnos. Y el mejor medio para salvar la disciplina que debe existir en nuestra enseñanza secundaria, tanto como para resguardar el respeto hacia las instituciones que la representan, es sin duda, [illegible] hacer valer sus derechos en la [illegible] ha encauzado la dirección del colegio nacional "Domingo F. Sarmiento".

El gobernador del Chubut

Ha llegado esta mañana a esta capital el gobernador del territorio de Chubut, señor Lamarque.

MINISTERIO DE INSTRUCCION PUBLICA

Nombramientos, licencias y traslados

Por el ministerio de justicia e instrucción pública, el poder ejecutivo ha hecho los nombramientos siguientes:

Vicedirectora y profesora de pedagogía de la escuela normal mixta de Río IV (Córdoba), a la maestra normal señora Clementina O. de Aliaga; en reemplazo de la señorita Clodomira S. Vera, que renunció; auxiliar de secretaría en la escuela normal mixta de Jujuy a la señorita Mercedes Sánchez; fueron aceptadas las siguientes renuncias: del ayudante de laboratorio de la escuela industrial de La Plata, señor Hernann K. Grunwwaldt, y se ha nombrado en su reemplazo a don Rodolfo M. Uvo; del director del instituto nacional de ciegos, señor Jesús María Espeche; del profesor de francés (una cátedra) de la escuela normal de Rosario, señor Juan B. Gutiérrez; del profesor de curso de la escuela de artes y oficios de Catamarca, señor Lorenzo Moreno; se ha aprobado la designación con carácter interino hecha por la dirección de dicho establecimiento, en la personal del señor Angel O. Maidana.

Se han concedido las licencias que a continuación publicamos:

A al auxiliar de secretaría de la escuela profesional y del hogar de Salta; al profesor de matemáticas del colegio nacional Mariano Moreno, señor Justo Pascali; al profesor de historia y geografía de la escuela normal de maestros de La Rioja, señor Heraclio Ceballos; al profesor de geografía del colegio nacional Manuel Belgrano, señor Orestes Franzoni; al de geografía de la escuela normal de maestros de Corrientes, señor Silvano V. Caparé; a la vicedirectora de la escuela normal de maestras de Catamarca, señorita Lola Molas Terán.

Se han trasladado a la escuela normal mixta de Villa Dolores (provincia de Córdoba), para ocupar dos de las cátedras de ciencias y letras de que era titular el profesor Antenor E. Díaz que falleció, a la maestra de grado de la escuela normal mixta de San Fernando, señora María Artemia Paglieri de Martínez, y se ha nombrado en su reemplazo a la maestra normal señorita Angélica Celina Almeida.

—Se ha autorizado a la comisión nacional de Bellas Artes para que, de acuerdo con lo solicitado, designe con carácter de provisorio un dactilógrafo y dos guardianes, durante el tiempo que dure la exposición de acuarelistas, debiendo demunerarse sus sueldos con la partida de gastos generales de esa comisión.

COMISION MUNICIPAL

Esta tarde se reunirán en antesala los miembros de la comisión municipal, especialmente citados para ello por el doctor Beiró, con el objeto de ocuparse de las iniciativas planeadas como medio de obtener el abaratamiento de los consumos. Probablemente asistirá también el doctor Llambías, que ha sido especialmente invitado.

A estar a lo resuelto en la sesión del martes de la semana anterior, los comisionados deberán reunirse en sesión pública esta noche, si bien parece que la circunstancia de discutir privadamente aquellas iniciativas, anulará la citada resolución y, en consecuencia, se reunirán mañana por ser el día ordinario para sesionar.

Industria tabacalera

LA PRODUCCION NACIONAL

Entre las industrias [illegible] venir del país, — industria por cierto un tanto abandonada — encuéntrase la de la producción del tabaco, que tiene zonas muy propicias a su desarrollo.

Ciertamente, poca importancia, en relación con sus proyecciones, se ha dado hasta la fecha a este capítulo de nuestras actividades industriales. Parece habérselo estimado como renglón subalterno o no considerársele como vigorosa fuente de recursos. Y, sin embargo, en las regiones dedicadas a estos cultivos, los resultado económicos que se obtienen son de primera clase.

La introducción del tabaco al país, con la guerra, indudablemente, tiene que ir relegándose, como está sucediendo, a un plano cada vez más reducido. Y esto abre las puertas dé una intensificación de este ramo agrícola, en forma que podamos suprimir por completo, o por lo menos casi completamente, de nuestra planillas importativas este artículo.

Al norte de la república y según las últimas cifras estadísticas, la producción tabacalera va tomando un desenvolvimiento rápido, que bien merece ser consignado en cuanto importa proporcionar al país la manera de bastarse a sí mismo en un producto de gran consumo.

Pero es menester que se tomen las medidas del caso, a fin de que se hagan explotaciones racionales que permitan acrecentar la producción, mejorándose a la vez el artículo.

En los actuales momentos, el país necesita más que nunca que se atienda a todo lo que se refiere a sus energías y capacidades industriales, a fin de que podamos, forzados por las circunstancias, impulsar e implantar un verdadero progreso, aprovechando nuestros propios recursos y fuentes de grandeza. De modo que débese no descuidar por más tiempo un renglón, constituyente de una de las industrias de más porvenir de la república, como decíamos al principio.

No sólo de pan vive el hombre — reza el añejo proverbio. — Y por eso no debemos dedicarnos exclusivamente a desenvolver nuestras capacidades creallstas, sino que también haremos obra patriótica propulsando el desarrollo de otras capacidades que, como las que nos ocupan, representan una auténtica manifestación de nuestra vitalidad.

LA JUSTICIA DE PAZ

Los jueces y la Cámara

La justicia de paz, organismo indispensable en el cuadro de nuestra vida urbana, ha sido siempre el tema preferido de debates, en que ambiciones e intereses traslucen bajo hábiles sofisticaciones.

Ella es por la índole misma que su denominación indica, la justicia del pobre cuya finalidad es dirimir los pequeños conflictos de intereses suscitados en el transcuro de la vida diaria. Pretender, como ha poco sostenía un gran cotidiano, que de lega se convierte en letrada, es un absurdo evidente, desde que ese solo hecho implicaría al litigante humilde, domésticos y empleados por lo general, el patrocinio de un graduado para el cobro de haberes y sumas cuyo monto no puede elevarse, por los límites de jurisdicción de la misma, a cantidades cuantiosas.

La cámara, tribunal de apelación en los pleitos de paz, parece por la forma en que procede respecto a los mismos, haberse dejado influenciar por una de las partes que sostiene la pugna sobre el carácter que debe investir tal justicia. La morosidad y la desidia con que atiende las reclamaciones de los jueces contrastando con la prontitud con que toma en cuenta las denuncias infundadas que contra ellos producen litigantes de moralidad dudosa permiten sentar la afirmación de que dicho tribunal se halla empeñado en mantener la rama de la justicia [illegible] sin beneficio de inventario.

Un caso actual, el del juzgado de paz de la tercera sección, nos ofrece el ejemplo concluyente en apoyo de nuestras afirmaciones.

La parte actora en un juicio sobre cobro de pesos se presentó particularmente al juez de aquélla, doctor Guillermo Seeber, denunciando una substracción de fondos que habría realizado el secretario, señor Vassano.

Pronto pudo probarse por el expediente respectivo la calumniosa inconsistencia de tal denuncia. El litigante desenmascarado ante el juzgado, recurrió con su empecinamiento inconsciente de las responsabilidades inherentes, a la Cámara, que acogió la denuncia, disponiendo que le fueran elevados los autos a su consideración.

Han transcurrido dos meses sin que fallo alguno se produzca en el tribunal superior, lo que ha inducido al juez Seeber a solicitar su relevo, cerrando el juzgado con comprensible perjuicio para los intereses vecinales, desde que según él, "la denuncia en cuestión le inhabilita a proseguir en el desempeño de su cargo".

La cámara ha desoído las comisiones que a ella se han apersonado solicitando una solución en el conflicto creado por un particular que sin fundamentos, desde que la calumnia se prueba por los recibos adjuntos al expediente, ha paralizado la marcha de un juzgado importante, cuya rectitud por otra parte, ha quedado comprobada en muchas y repetidas ocasiones.

La justicia de paz, como todas las instituciones, no es deficiente por la organización que la ley le ha dado sino por la forma en que siempre se la ha obstaculizado en ese antagonismo que existe entre su carácter de lega y el de letrada del tribunal de apelación.

Obra francesa de postales autógrafas patrióticas

Bajo el patrocinio del Comité Patriótico francés, las señoritas F. y E. Gay (Las Heras 2033) ponen en circulación una interesante serie de tarjetas postales cuyo producido dedican al fondo del susodicho comité, de "Los Huérfanos de la guerra" y del "Foyer du Soldat Aveugle" de París.

Dichos autógrafos, muchos de ellos con retrato, pertenecen a los estadistas de la "Entente" y escritores y poetas ilustres, como también a los literatos y prohombres sudamericanos de mayor prestigio, figurando la prensa argentina con las firmas y pensamientos de los directores de nuestros principales diarios.

El objeto que persiguen las señoritas Gay al publicar esas tarjetas, es particularmente de "propaganda patriótica y sembrar entre el público argentino las ideas inherentes al culto de la justicia y del derecho. Los pedidos por cantidades pueden dirigirse a la calle Las Heras 2033, y serán puestas en venta dichas postales en la gran exposición organizada por el Comité Franco-Argentino, y en la casa y Salón Costa, Florida 654-660.

WHISKY BUCHANAN

ARTE Y TEATRO

GACETILLA

NOTAS DEL COLON

Otros que llegan — La guerra y el teatro — El gobierno francés cuida el porvenir artístico — Una tragedia en ciernes — Sardou y Conan Doyle — La divinidad danzante — Confraternitas maestrorum.

En el "Reina Victoria Eugenia" llegaron ayer, después de un feliz viaje, el maestro García Mansilla cuya nueva ópera "Manuelita" se estrenará en el Colón, la mezzosoprano señora Fany Anitua, el tenor Francell y el tenor wagneriano señor Maestri, quienes actuarán en breve en nuestro teatro municipal.

El maestro García Mansilla espera que sus compatriotas reciban con más calor su nueva obra y que ella sea más accesible que su hermana menor "Ivan" estrenada hace dos años.

La señora Anitua, una mejicana que ha sabido imponerse en los escenarios europeos espera conquistar también al público porteño. Con los mismos

Fanny Anitúa, mezzo-soprano mejicana que actuará en el Colón

propósitos llega el tenor Maestri, cuyo debut se hará en la "Walquiria", obra que ha reemplazado a "Thanhauser" en el repertorio.

El tenor Francell es bien conocido por nuestro público selecto y su actuación durante la visita que nos hiciera la "Opera Comique" de París fué brillantísima destacándose por su voz no de gran volumen pero de un exquisito timbre y un juego escénico sobrio pero eficaz.

Hace 28 días Francell que era oficial y prestaba servicios en la pequeña ciudad de Bourges, ciudad convertida absolutamente en fábrica de explosivos y municiones, recibió una orden del ministro de guerra llamándolo a París, allí se le puso a disposición del ministro de Bellas Artes, donde se le comunicó que debía partir tres días después con destino a la América del Sud en misión de propaganda.

[illegible] sus intereses artísticos que lo que le hace Italia la cual pone todas las trabas imaginables aún para la salida de elementos que poco servicio pueden prestarle en las filas y que actuando de otra manera les lleva dinero y coo-

El tenor Francell, cuyo debut se efectuará el jueves, con "Manón"

peran al mantenimiento de un prestigio artístico que le es sumamente beneficioso.

Con el mismo vapor parece que ha llegado un aire de tragedia que amenaza convertirse en verdadero huracán en torno de una soprano muy elegante. Los celos, terribles autores de tantas catástrofes, parecen ser también esta vez los promotores del escándalo.

En uno de nuestros hoteles más lujosos se ha desarrollado el primer acto de esta tragedia, y no ha faltado ninguna de las escenas de regla: gritos, llantos, revólveres, desmayos, etc.; la soprano pasó todo el día en el Colón donde almorzó y cenó y ya tarde en la noche, se retiró al hotel, acompañada por un auxiliar de policía.

Como terminará todo esto será digno de Sardou; quien sabe, dado la cantidad de personajes que intervienen y las numerosas complicaciones sobrevenidas, va ser necesario inventar un Conan Doyle para relatarlas.

Shiva, la divinidad terrible, está inmóvil sobre un estrado de oro y de piedras preciosas, una teoría de bayaderas la rodean y con sus danzas elevan su plegaria. De pronto el dios se anima, el busto de oro verde se hiergue sobre las piernas finamente musculosas, los brazos tienen contorsiones de sierpes que se aceleran cada vez más y la deidad celebra la danza sagrada, para que sus adoradores se inspiren en ella.

Esto no es un cuento sino un divertimiento con que Dudu Dourga se presentará mañana después de la representación de la Rondine. No estará mal un poco de color después de la anemia pucciniana.

Los maestros substitutos del Colón bajo la presidencia honoraria de Marinuzzi han constituído una "confraternitas maestrorum"; hacemos votos porque ella dure mucho tiempo y les traiga buena suerte a sus asociados.

S.

"EL CABALLO DE BASTOS"

Hay verdadero interés por presenciar el estreno de esta comedia de Saldías por los elementos de Rosich y Ballerini; quienquiera que haya visto a Blanquita Podestá en "Canillita" y otros papeles de "muchacho", y recuerde su reciente feliz interpretación de "Retazo", ya se imaginará cómo la infatigable actriz creará el rol de Alico, objeto de los aristocráticos desdenes de la Membrives.

Esta eximia tonadillera hispano-argentina ha echado en olvido los tiempos aquellos, ya bastante remotos, en que solía actuar en sociedades y cuadros filodramáticos con la sinceridad espontánea de la juventud, soñando con futuros triunfos que no quiso la suerte depararle más allá del reducido marco del "género chico" español.

En la escena nacional, — para ella tal vez demasiado "poca cosa" para merecer que le consagre recónditas delicadezas a lo Sara Bernhardt — la Membrives descuella como "cantaora" con mantón de Manila; deja, pues, el campo abierto a las genuinas actrices "criollas" que no saben de Fornos, ni de madriles, ni de plazas de toros; pero que en la escena de la tierra natal saben hacer derroche de sentimiento y lloran de veras cuando las sacude la emoción de un rol bien delineado y bien humano.

El "Alico" de Blanca Podestá es realmente — según Saldías — el "pibe" que él soñara al escribir "El caballo de Bastos" cuyo reestreno ha de equivaler, esta noche, a una primicia y no a una repetición.

PERIODISMO PROVINCIAL"

Con este título ha escrito el autor de "El señor juez" una comedia en tres actos que pronto será estrenada en uno de nuestros teatros nacionales.

La obra es de índole satírica y se espera que su representación constituirá un verdadero suceso.

ARGENTINO

A su 42.a representación alcanza hoy la comedia de Discépolo y de Rosa "Conservatorio La Armonía" de cuya interpretación y éxito es obvio repetir las frases ya prodigadas, pues habla más elocuentemente que ello la sanción pública continuada y demostrativa.

Se activan los ensayos de "Mister Franck" que irá, como ya lo dijimos en la primera semana de junio próximo.

NACIONAL

En este teatro estamos en días de [illegible] para allí a las buenas obras ya hechas por esta compañía.

Hoy en tercera se retoma del repertorio hecho "El rincón de los carancho" de Novión y el maestro de Bassi que ha constituído uno de los mejores éxitos del género chico nacional en la actual temporada.

En segunda se repite "Zapatero a tus zapatos" de Escobar y el maestro Payá y en última la revista de los hermanos Navarrete "Así es la cosa".

En vermouth vuelve a la escena "La mala partida".

Mañana se reprisa el sainete "La ribera", de Pacheco y el maestro Payá.

BUENOS AIRES

En última sección de la noche se retoma hoy del repertorio viejo el pasatiempo cómico "El capitán Metralla" original de los aplaudidos revisteros Iriarte y Pelay con números musicales del maestro de Bassi.

En vermouth y segunda se repite la fantasía "A 0.05 el copetín", original de Garrido y Honores, música del maestro Prado y en tercera "El fortín" de Vacarezza y el maestro de Bassi, cuyo éxito se sostiene por tratarse de una obrita bien tramada y que ha sido presentada con bastante prolijidad.

—Se activan los ensayos de "El marido de la viuda", comedia burlesca de Alfredo Duhau y "El candidato del pueblo", sainete de Saldías y el maestro Payá.

—Próximamente se estrenará en este teatro una pieza fantástica de Garrido titulada "La cola del diablo", música del maestro Paz Hermo, notable compositor español que se incorpora con esta obra al teatro nacional, siendo una buena adquisición para el progreso musical del elemento de nuestro teatro, que falta la originalidad y el talento para hacer música.

SAN MARTIN

A pedido de numerosas familias que por diversas circunstancias y convencionalismos sociales no pueden asistir a los espectáculos nocturnos, la empresa de este teatro ha resuelto que desde hoy ocupe la sección vermouth la comedia del doctor Iglesias Paz "El complot del silencio".

Obra que se ha impuesto fácilmente por su estructura dramática y su concepción magistral, retirada del cartel de la noche en pleno éxito, alcanzará aún muchos llenos en la sección a que se la destina.

"El complot del silencio" es una obra que debiera constituirse en el modelo típico del teatro nacional, para mejorar la producción, tan lamentablemente bastardeada en desplantes de lunfardismo subalterno, dramaticidad rebuscada y técnica o comicidad bufonesca y hueca a que desgraciadamente se entregan con harta frecuencia nuestros autores.

El doctor Iglesias Paz puede estar satisfecho de su labor que marca un norte definido en la desorientación ambiente de nuestros dramaturgos y comediógrafos y un esfuerzo personal digno de los prestigios legítimamente adquiridos por el aplaudido autor.

AVENIDA

Recordamos que hoy se estrena por la compañía de este teatro en sección de las 10 el sainete de Ricardo de la Vega y el maestro Le Bretón "La verbena de la paloma", una de las obras del repertorio viejo que, a pesar de haber sido tan oídas y explotadas siempre tienen el interés de lo bueno que perdura a través del tiempo.

Presta singular interés a esta representación el hecho de que en ella intervendrán todos los elementos de la compañía López Silva, presentándose por primera vez en una misma obra las dos figuras femeninas principales, la señora Clotilde Rovira y señorita Asunción Pastor.

En primera sección se repite "La revoltosa" de López Silva y Fernández Shaw, música del maestro Chapí en que descuella la señora Rovira.

En vermouth y última de la noche se repite "La chicharra" donde la primera tiple cómica señorita Pastor ha obtenido un buen éxito interpretativo.

Desde hoy quedará inaugurado en este teatro el nuevo sistema de calefacción a vapor por irradiación, según nos comunica la empresa.

Mañana, martes, se pondrá en escena la delicada zarzuela "Alma de Dios" con la señorita Pastor en el rol de protagonista.

Se tiene en ensayo, además de "El asombro de Damano" que será el primer estreno, una nueva comedia lírica de López Silva y Pellicer titulada "La saeta" en cuya obra intervendrán todas las tiples de la compañía y para la cual se pinta decorado especial.

VICTORIA

Esta noche se repite la comedia dramática "Papá Lebonard" obra que, a pesar de ser muy conocida por sus diversas interpretaciones desde la magistral de Novelli, ha sido muy bien recibida por el público de este teatro.

En ella el primer actor señor Días de la Haza hace una interpretación muy acertada que, con el concurso de los demás actores y actrices, consigue desarrollar en ella una labor ajustada.

Se anuncia para la presente semana el estreno de la comedia en dos actos de Jacinto Benavente "La losa de los sueños", obra que fué hecha conocer hace ya tiempo a nuestro público en ese teatro por el malogrado Tallaví.

HIPPODROME

En el Hippodrome se realizará hoy un importante debut que aumentará el interés de los espectáculos.

Se trata de el cacique Hampa, de la tribu de los pieles rojas, quien presentará diversos ejercicios y costumbres de la raza a que pertenece.

DEL ROSARIO

En el Olimpo sigue actuando con éxito la compañía Pagano-Ducasse que ha puesto en escena en las noches del sábado y domingo respectivamente "El gaucho Robles" de Saldías y Casariego y "Almas que luchan" de José León Pagano con muy buenas entradas y mucho acierto interpretativo.

—En el politeama los ilusionistas Méfalo-Palermo continúan llevando numeroso público que aplaude [illegible] números que se ejecutan.

—Pasado mañana, debutará en el Colón la compañía de opereta italiana Della Guardia-Lahoz, que realiza una provechosa gira por provincias.

Se ha elegido para el debut la opereta de Leoncavallo "La reginetta delle Rose".

DE MONTEVIDEO

Mañana se realizará en el Solís una función extraordinaria en homenaje a la memoria del malogrado escritor José Enrique Rodó, recientemente fallecido, y a beneficio del comité de la juventud intelectual.

Se pondrá en escena por la compañía Salvat-Olona la interesante comedia de Benavente "El collar de estrellas". Pronunciará un discurso de apertura el señor Santiago Dallegri y el poeta Manuel Benavente recitará una composición titulada "A Rodó" de que es autor.

—Se realizó el sábado en el Urquiza la función a beneficio de la tonadillera Paquita Escribano, que actúa en dicho escenario conjuntamente con la compañía que dirige Rogelio Juárez.

Fué un nuevo triunfo de la simpática artista quien, aparte del estímulo de una sala llena, fué gentilmente obsequiada y entusiastamente aplaudida.

INFORMACIÓN GENERAL

MUSEO SOCIAL ARGENTINO

Hoy, a las nueve de la noche, se inaugurarán en el Museo Social Argentino las reuniones periódicas de sus socios, a fin de discutir los problemas sociales y económicos de actualidad.

En la primera de las reuniones el profesor Ernesto Nelson disertará sobre la iniciativa del Consejo Nacional de Educación, relativa a la fundación de escuelas primarias.

La segunda conferencia tendrá lugar el 11 de junio próximo y en ella los doctores Enrique Ruiz Guiñazú y Eduardo Crespo, tratarán sobre los proyectos relativos a la fijación de precios a los artículos de consumo y municipalización de servicios públicos.

La tercera reunión que se celebrará el 25 del mismo mes tendrá por carácter la consideración del proyecto presentado a la legislatura de Santa Fe, sobre pensiones a la vejez acerca de cuyo asunto informará el doctor Alfredo L. Palacios.

A estas reuniones y a las sucesivas que se efectuarán los lunes, segundo y cuarto de cada mes, podrán asistir sin necesidad de invitación especial los socios activos y adherentes del Museo Social Argentino.

INSTITUTO POPULAR DE CONFERENCIAS

El primero del mes próximo, en su local de la calle Rivadavia 564, a las cinco y media de la tarde, inaugurará sus sesiones correspondientes al actual período, el Instituto Popular de Conferencias.

La prestigiosa asociación que desarrolla una campaña muy fecunda en nuestro ambiente, ha preparado el siguiente programa apra la fecha de su inauguración:

1o. Discurso inaugural por el presidente del instituto, doctor E. S. Zeballos.

2o. Discurso del presidente honorario del acto, excmo. señor ministro del Perú, don Augusto Durand.

3o. Conferencia del doctor Carlo A. Becú, sobre: "El derecho internacional y la guerra".

ASOCIACION ARGENTINA DE OPTOMETRIA

En el salón de actos públicos de "La Prensa" tendrá lugar la asamblea convocada por la comisión organizadora de esta asociación.

El acto reviste importancia y trascendencia, desde que tiende a la creación de una profesión nueva entre nosotros.

NOTAS POLICIALES

EL SUCESO DOLOROSO DE LA 9a.

La muerte del telegrafista Salvadores

La crónica roja registra en las últimas veinticuatro horas un suceso doloroso del que ha resultado víctima un meritorio empleado de policía. Nos referimos a la muerte del telegrafista Jorge Salvadores, al servicio de la sección 9a., producida en la forma y circunstancias que son del dominio público.

La víctima, cuya fotografía reproduce el grabado que ilustra estas líneas gozaba de inmejorable concepto en la repartición, en la que contaba una antigüedad de seis años.

Tenía 21 años y subvenía con su modesta remuneración las necesidades de una familia numerosa, circunstancia que hace más sensible su desaparición.

En cuanto al matador Ricardo Blanda, practicante del telégrafo, es un niño; cuenta 12 años de edad y su conducta en el breve lapso de tiempo que registra en la policía es irreprochable. Su delito, que escapa a la acción del código penal, reconoce por origen una imprudencia propia de la edad. Se encuentra detenido, no obstante, a disposición del juez de instrucción doctor del Campillo en averiguación del suceso.

El entierro de la víctima se efectuó esta tarde en el cementerio del oeste, dando lugar a una ceremonia conmovedora. Por disposición de la jefatura asistió al sepelio un nucleo numeroso de compañeros del extinto.

HERIDO DE BALA

Anoche, frente al despacho de bebidas establecido en la calle Arrecifes [illegible] fué hallado el sujeto Francisco Limón en manifiesto estado de ebriedad con una herida de bala en la pierna derecha.

En la comisaría 38a., adonde fué conducido en el primer momento, refirió el herido que transitaba por ese paraje cuando fué sorprendido por una detonación le arma de fuego e inmediatamente se sintió lesionado. No pudo precisar quien lo hizo como tampoco la dirección de donde le fué hecho el disparo.

De las averiguaciones practicadas por la dependencia policial arriba expresada se desprende que Limón, pocos momentos antes de ser herido se encontraba en el negocio de referencia acompañado de tres sujetos con quienes salió a la calle después de efectuar numerosas libaciones.

Se ha dado intervención en el hecho al juez de instrucción doctor Lavallol.

LOS PELIGROS DEL OXIDO CARBONO

Es frecuente entre la gente de condición humilde servirse de braseros para combatir la inclemencia de la cruda temperatura de invierno. Cabe suponer que las personas que apelan a este recurso desconocen el peligro que entraña semejante sistema de estufas. Poco versadas en química no se avienen al pensamiento de que el óxido carbono desprendido de esas salamandras improvisadas constituye un tóxico mortal; y así, esa pobre gente introduce en sus habitaciones a la muerte en cada calorífero. Tal le ocurrió a Germán López, morador de la casa Junín 1229, que semi asfixiado fué remitido esta mañana al hospital Fernández donde se asiste.

ACCIDENTE A UN BEODO

En la calle Juana Azurduy, entre las de Arcos y O'Higgins, fué encontrado anoche poco antes de las once tendido sobre el pavimento el sujeto Felipe Gigena domiciliado en Republiquetas 1515.

El expresado Gigena presentaba una lesión al parecer grave en la cabeza y se hallaba sin conocimiento. Presúmese, dado que estaba alcoholizado, que haya sido víctima de un accidente.

La comsaría 39a. que intervino en el hecho, realiza las averiguaciones pertinentes.

ROBOS Y HURTOS

En la comisaría 21a. denunció José Neuman la substracción de 500 pesos que le fué efectuada por autores ignorados en circunstancias en que dejó abandonada la habitación que ocupa en el inquilinato ubicado en la calle Triunvirato 647.

—Marcelo Eduardo Payuton denunció en la comisaría 31a. que de su domicilio Superí 1436 autores ignorados le hurtaron diversas alhajas por valor de 1700 pesos.

Presume el damnificado que el o los autores del robo se han valido de llave ganzúa para penetrar en su casa, aprovechando la circunstancia de que la había dejado abandonada.

Se instruye el sumario de práctica.

ESTADO DEL TIEMPO

Hubo lluvias ligeras en la costa sud de Buenos Aires. Reina tiempo bueno y frío en las demás partes.

Prevalecen vientos del sud y sudoeste en las provincias y vientos del oeste y noroeste en los territorios del sud.

La temperatura ha bajado en las provincias exceptuando un leve ascenso en Córdoba. Ha subido en los territorios del sud. Hoy está de 3 a 7 grados bajo la normal en las provincias y han habido heladas en Buenos Aires, en el sud de Entre Ríos y Santa Fe, en Córdoba, y en las provincias del oeste, con temperaturas mínimas bajo cero en estas mismas regiones.

La presión atmosférica ha subido en las provincias y esta mañana está muy alta con una presión de más 775 mm sobre una gran área del centro y oeste. La presión ha bajado en el extremo sud del país, donde se está desarrollando una nueva área de presión baja.

Probabilidades del estado del tiempo hasta las 8 p. m. de mañana:

En general: buen tiempo, con temperaturas bajas en las provincias.

Provincia de Buenos Aires y Pampa Central: bueno y frío. Temperatura en leve ascenso el martes.

Santa Fe, Entre Ríos, Corrientes, Santiago y norte de Córdoba: bueno y frío.

Mendoza, San Luis y sud de Córdoba: bueno y frío. Temperatura en ascenso el martes.

Catamarca, La Rioja, San Juan, Jujuy y Tucumán: bueno y frío.

Río Negro, Neuquen, Chubut y Santa Cruz: bueno, temperatura en ascenso.

Ha llovido en los siguientes puntos

Buenos Aires — Balcarce 3, Dionisia 4, Fernández J. N. 2, Juancho 1, Mar del Plata T. P. 1, Mar del Plata S 2, Miramar 1, Necochea 1, Orense 2, Paso del Médano 11, Peralta Z. 1, Pieres 3.

Río Negro — San Antonio Oeste 3

Chubut — Camarones 1, C. Rivada via 2, Talleres 3.

Países limítrofes. — Ha llovido:

Uruguay — Rocha 3.

Brasil — Aracaya 3, Bahía 1, Pernambuco 3.

AVIACION

AERO CLUB DE CHILE

Cambios de telegramas

Con motivo del 107 aniversario de la Revolución de Mayo, el Aero Club de Chile dirigió al presidente del Aero Club Argentino un expresivo telegrama, redactado en los siguientes términos:

"Mejor homenaje que podemos ofrecer a institución hermana en glorioso día patrio, constituye el "brevet" otorgado recientemente pilotos aeronautas nuestros, que deben inspiración y enseñanza recogida noble tierra argentina. Acepte nuestras congratulaciones —Firmado: Jorge Matte, presidente— Armando Venegas, secretario general.

A su vez, el Aero Club Argentino ha contestado agradeciendo el saludo y formulando sus mejores votos por que los nuevos pilotos chilenos alcancen muchos éxitos, para honra de la aeronáutica de ese país.

Como se ve, los lazos que unen a estas dos entidades se hacen más indisolubles y amistosos, a medida que el tiempo transcurre.

En Correos y Telégrafos

Aprobación de tarifas—

El poder ejecutivo ha aprobado las siguientes tarifas que regirán para los puntos que a continuación se expresan, para los despachos telegráficos que cursen por las compañías telegráficas Río de la Plata y The Western.

Europa — Rusia: Spitzbergen, pesos o/s. 0.93 por palabra.

Africa. — Marruecos: Oudja, $ o/s. sellado 1.00 por palabra. (Para este punto se aceptarán telegramas diferidos).

Pemba Isla, $ o/s. 1.20 por palabra.

Asia. — Estados Unidos: Kelantar (Península), $ o/s. 1.42 por palabra.

Asimismo se autoriza a ambas empresas para reducir a $ o/s. 0.79, por palabra, la tarifa de $ o/s. 0.84, por palabra, que actualmente rige para Alto Niger y Mauritania.

Cruces telefónicos—

La dirección general de ferrocarriles ha autorizado los siguientes cruces de hilos telefónicos:

Con las vías del F. C. Buenos Aires al Pacífico, a la altura de los kilómetros 114 y 121, solicitado por el señor F. Segovia, representante de los señores Pradére Hnos., con carácter precario, debiendo efectuarse los trabajos bajo la inmediata vigilancia del ferrocarril citado.

—Con las vías del F. C. Oeste de Buenos Aires, a la altura del kilómetro 16, con carácter precario, recabado por la Compañía Unión Telefónica, debiendo ejecutarse los trabajos respectivos, bajo la inmediata fiscalización de la empresa ferroviaria mencionada.

—Con las vías del F. C. del Sud a la altura del kilómetro 270, con carácter precario, requerido por don Emilio Solanet, debiendo efectuarse los trabajos bajo la inmediata vigilancia del referido ferrocarril.

Servicio telegráfico noticioso internacional—

La oficina de la Unión Telefónica Internacional que funciona en la ciudad de Berna (Suiza), ha hecho saber a la administración de correos de este país, a los efectos correspondientes, que los telegramas que se presenten para las islas Filipinas, a expedir por cualquier vía, deben consignar la dirección y firma en forma completa y ser redactados en lenguaje claro inglés, y que la autorización acordada para usar en el lenguaje secreto, los códigos [illegible] efecto.

El servicio por las estaciones radiotelegráficas costeras de los Estados Unidos de Norte América, con puntos fijos, ha sido suspendido, de modo que no se aceptan ninguna clase de telegramas para ser intercambiados por ellas, y en cuanto a las comunicaciones con la Honduras Británica Bahamas se han restablecido.

Con tal motivo la dirección general de correos y telégrafos ha participado de estas noticias, para los fines consiguientes, a la secretaría general del ministerio de marina, a la administración paraguaya y a las empresas telegráficas establecidas en el país.

AVISO

Agente en viaje de inspección por LA EPOCA, Sr. C. Gerardo Vargas.

LA VISTA ES EL TODO

Cuídela que no le falte y hágala examinar con frecuencia.

Mi especialidad es reconocida. Anteojos y lentes enchapados, desde ocho pesos moneda nacional.

A. GARBARINO

Optico-técnico **Esmeralda 28**

Hotel y Restaurant "CONDAL"

CUBIERTO 1 $ ◎ COMIDA A LA CARTA

Habitaciones desde 2 $

Gran Confort

740-VICTORIA-740

U. Telef. 207, Avenida ◎ BUENOS AIRES

La escasez mundial de trigo

Asegura a la próxima cosecha precios elevados

Medios para conseguir semilla

Como consecuencia de la guerra y de las malas cosechas en los países productores, a fines de este año, se habrán agotado las reservas mundiales de trigo.

Esto significa que habrá una extraordinaria demanda para todo el trigo que se produzca en este país.

Por consiguiente, para todo el que coseche, hay la perspectiva más brillante de una buena utilidad.

Conviene, pues, sembrar la mayor cantidad de hectáreas que sea posible.

El jefe de la estación explicará a los interesados, cómo pueden conseguir préstamos bancarios para adquirir semilla.

NOTA: — Recuerde que la zona servida por el F. C. Oeste, de Buenos Aires, es la mejor para trigo.

Buenos Aires, abril 1917.

CRONICA SOCIAL

A la hora de la circulación de nuestro diario, el consejo general de las conferencias de San Vicente de Paul, reunido en asamblea en la iglesia de Regina Martyrum, habrá proclamado ya la elección de su presidenta en la persona de la señora Dolores Anchorena de Elortondo.

Hemos venido informando de los trámites sucesivos de esta elección, cuyo epílogo, señala un verdadero acontecimiento en el mundo de las influencias dirigentes de la gran obra vicentina y de los favorecidos por ella en toda la extensión del país.

Una honrosísima unanimidad determina la exaltación de la señora de Elortondo a un cargo que han ilustrado las figuras más esclarecidas de la sociedad argentina, y sobran por ciertos motivos fundados para esperar que la distinguida dama sabrá corresponder ampliamente a la confianza ilimitada de sus consocias.

Termina hoy la orfandad de la institución vicentina, determinada por el fallecimiento de la señora de Uriburu.

Es día de júbilo y de congratulaciones.

◎◎◎

El señor Rufino Rodríguez de la Torre y señora Mercedes González Herrera de Rodríguez de la Torre darán esta noche en su residencia de la calle Las Heras una comida en honor del gobernador de Entre Ríos doctor Miguel Laurencena y señora.

Han sido invitados los señores:

Doctor Honorio Pueyrredón y señora Julieta Meyans de Pueyrredón, Leopoldo Melo y señora Eufemia Cáceres de Melo, Alfredo Demarchi y señora Clara Leloir de Demarchi, Martín M. Torino y señora Elena Acosta de Torino, Carlos R. Rivero y señora Sara Moneta de Rivero, Santiago Noceti y señora Alcira Rodríguez de la Torre de Noceti, Gregorio F. Rodríguez y Carlos Alvarez de Toledo.

◎◎◎

Hoy se cumple el primer aniversario de la muerte de la señora Mercedes Baudrix de Unzué, dama prestigiosa de nuestra sociedad, por las grandes virtudes que la adornaban y por su larga y meritoria actuación en las esferas de la piedad y de la beneficencia.

Como el rito de la iglesia no permite ningún aparato de luto durante ocho días, a partir de ayer en que se celebró la pascua del Espíritu Santo, el funeral de la señora de Unzué ha sido transferido para el martes de la próxima semana, en que se realizará con toda solemnidad en el templo de San Agustín.

◎◎◎

Un grupo de piadosas y distinguidas damas han hecho circular la palabra de orden entre el núcleo de las afiliadas a la mística legión llamada Guardia de Honor para asistir al ejercicio del mes del Sagrado Corazón, que comenzará el viernes próximo 1.o de junio en la capilla de San Roque, adjunta al templo de San Francisco.

Las damas se expresan en los siguientes términos:

"En estos tiempos las almas piadosas deben apresurarse a formar, durante el mes, coros de corazones reparadores, en torno del Divino Corazón, redoblando su fervor, procurando consolarlo de tantas ofensas que recibe todos los días".

El mes será todos los días a las 10 de [illegible] las señoras y señoritas:

Josefina Anchorena de Rodríguez Larreta, Mercedes Castellanos de Anchorena, Inés Ortiz Basualdo de Peña, Elisa Alvear de Bosch, Adelia Harilaos de Olmos, Ercilia Cabral Hunter de Anchorena, Claudia Arana Vivar, Mercedes Arana, Amalia Gramondo, Mariana Marcó del Pont, María Cristina Gramondo, Zoraida Señorans, Sara Estrada de Villate, Cecilia Bilbao de Molina, Clotilde Hita de Etchepareborda, Edelmira Llosa de la Serna, Celia Chaves Gowland, Guadalupe Bilbao, Juana Iribarren de Leguina, Carmen Pérez Catán, Etelvina González Chaves de Torello.

◎◎◎

El 11 del mes entrante será bendecido en la iglesia de San Miguel el enlace de la señorita Alcira Keen con el señor Juan Cruz Varela, siendo padrinos la señora Zoraida Rueda de Martini y el doctor Enrique Keen.

En el acto civil actuarán como testigos, por parte de la novia, los señores Alfredo Gándara, Héctor Keen y Antonio Amuchástegui, y por parte del novio los señores Héctor Varela, Miguel Rueda y Hugo Varela.

◎◎◎

Partieron ayer en el tren internacional a Chile, para seguir a Lima, el señor Germán E. Leigh, financista del Perú, y su señora Elena Borgoño de Leigh.

El señor Leigh y señora pasaron una corta temporada en esta capital.

◎◎◎

Esta noche se realiza en el teatro Select la última función de la serie de los lunes, organizada a beneficio del asilo infantil de San Vicente de Paul.

Entre muchas otras, han retenido localidades las señoras:

Enriqueta Lynch de Aguirre, Josefina Vedoya de Ocampo, Sara García Lagos de Becú, Carmen Estrada de Pico, Julia Ocampo de Bullrich, Mercedes Mantels de De Bruyn, Carmen Olden de Zuberbhüler, Inés Salas de Cobo, María Jacobé de Ayerza, Elvira Pérez de Cranwell, Ernestina Guerrico de Carballido, Mercedes Marín de Bosch, Ercilia Casares de Blaquier, Josefina Jacobé de Ayerza, condesa de Donnhoff, Emilia Fuschini de Agote, María Luisa Martínez Ch. de Leloir, Margarita G. de Bengolea, María Robertson Lavalle de Agote, Elena R. de Estrada, Josefa N. de Casares, Aurora A. de Llambí, Josefa Anchorena de Madariaga, las señoritas Juana y Valentina Saenz Valiente, Susana Peralta Alvear y muchas más.

◎◎◎

El "five o'clock tea" de ayer en los salones del Plaza congregó una elegantísima concurrencia que pasó allí los más agradables momentos.

La fiesta había sido organizada a beneficio de la Sociedad Socorros de San Isidro y su éxito brillante ha determinado el anuncio de su repetición el próximo domingo.

El pedido de mesas se atenderá desde ya en Florida 937, y teléfono 1836 Avenida.

La reunión de ayer se prolongó después del te, servido en diversas mesas dispuestas con todo buen gusto, en animado baile hasta la noche.

Ernestina y Virginia Jofre, Delia Capdevila, Adela Riglos Capdevila, Laura y María Teresa Obejero, Matilde, Elena, Julia Uthurriaga, Jacinta García Hernández.

◎◎◎

El 3 de abril último se celebró en la capilla arzobispal de Cristianía (Noruega), el enlace de la señorita Nydia Díaz hija del cónsul general argentino, señor Leopoldo Díaz, con el señor Fernando Lera, encargado de negocios de Méjico en Estocolmo.

Fueron padrinos la señora María Leguizamón de Díaz y el doctor Carlos María Ocantos, ministro de la República Argentina.

En el acto civil actuaron como testigos por parte de la novia, los señores de Triana y Egeberg; y por el novio, el encargado de negocios de Méjico en Cristianía señor Chaves, y el secretario de la legación señor Carlos Barrera.

◎◎◎

En obsequio de un grupo de sus relaciones, el doctor Ricardo C. Aldao y señora Rosa Freire de Aldao ofrecieron ayer un almuerzo en su residencia particular.

Asistieron las señoras:

Señora Dolores Anchorena de Elortondo, elegida presidenta vitalicia del consejo general de las conferencias de San Vicente de Paul, en la República Argentina.

En la concurrencia estaban las señoras:

María Teresa Quintana de Pearson, Elisa Alvear de Bosch, Dalmira Cantilo de Gallardo, Sara Ocampo de Cranwell, Matilde Sánchez de Méndez, Delia Alvear de Ocampo, Amelia Ramírez de Montes de Oca, Carmen Sánchez Elía de Quintana, Felisa Ortiz Basualdo de Alvear, [illegible] Sánchez Elía, [illegible], Sara García Lagos de Becú, Sara Gayán de Hueyo, Adela Arning de Ayerza, Catalina Pirovano de Pirovano, Josefina Ayerza de Segura, Mercedes Pirovano de Rodríguez, María Adela Casá de Pearson, Juana del Carril de Eyzaguirre, Manuela Vélez Sársfield de Paz, Ernestina Gazcón de Carranza, Julia Monasterio de Etcheverría, Valentina R. de Gache, Leonor Stegmann de Piñero, Ernestina Pestaña de Velázquez, Susana Pestaña de Méndez Goncalves, Julieta Viale de Peña, Julia Valentina Bunge de Uranga, Blanca Alvarez Calderón de Bunge, Guerrico Etelvina Costa de Sala, María Rosa Fernández Guerrico de Vivot, Teodelina Lezica Alvear de Uriburu, Laura Gómez Aguirre de Quirno, Mercedes Bullrich de Casares, María Elisa Soria de Bouquet Roldán, María Carmen Sala de Demaría, Sara Pearson de Aberg Cobo, Celina Pearson de Piñeiro Sorondo, Delia Correa Morales de Cobo, Rosa Pirán de Harilaos, Petrona Salaberry de Rodríguez Quiroga, Odilia Dufaur de Hileret, Adela Jiménez Bustamante de Malbrán, Sara Moreno de Gowland, Joaquina Obejero de Cabal Cullen, Hortensia Spragon de Smart, Adela Pico de Escalada.

Señoritas: Josefina y Elvira Udaondo, Adriana Harilaos, Anita y Carola Cárcano, Elisa y Teodelina Bosch Alvear, Josefina Cantilo Achával, Beatriz Gallardo, Carmen Christophersen, Angela Bidau Lastra, Susana Pearson, Carmen y Rosa Alvarez Calderón, María Teresa Pearson Quintana, Clara Ocampo Alvear, Matilde Méndez, Clara Becú, María Rosa y Sara Cranwell, Juana y Valentina Sáenz Valiente, Elena y Victoria Aguirre, María Elena Casares, Adela Ayerza, María Sara Hueyo, María Esther Jordán, Silvia Lagos García, Rebeca Varela, Julia, Natalia y María Amelia Montes de Oca, María Sara Chenaut, Elvira y Celina González Piris, Mercedes Espeche Jiménez, Elena Smart, Mercedes y Esther Pérez Mendoza, Isabel y Luisa Dixon, Raquel Balcarce, María Teresa Etcheverría, María Elena y Angélica Berretta Moreno, Celina Castro Bustos, Amalia Moreno, María Rosa y Valentina Gache, Fify Boote, Mariana Vivot, María Carolina Harilaos, Amalia Chapeaurouge, Antonia Quiñones de León, Leonor Piñero Stegmann, Clara Sarmiento Laspiur, Corina Pestaña, María Julia Aguirre, Esther Viale, Silvina Cobo, María Esther y María Elena Arias, María Eugenia y Emilia Arana, María

Alcira Caravía de Muñoz, María Rosa Murature de Murature, Mabel Asthurs de Stimson, Emilia de Durand, señora de Hallen y señorita Victoria Aguirre.

Señores: ministro del Uruguay, Daniel Muñoz; Victorino de la Plaza, ministro del Perú Augusto Durand; embajador de los Estados Unidos de Norte América, Federico Jesup Stimson; José Luis Murature, ministro de la Gran Bretaña, sir Reginald Tower; Eduardo [illegible] Laspiur y Mr. Hallen.

◎◎◎

Se ha fijado para el 9 del mes entrante el casamiento de la señorita María Luisa Cigorraga con el señor César Augusto del Cerro.

La ceremonia tendrá lugar en la iglesia de San Miguel y serán padrinos la señora Etelvina Aráuz de Cigorraga y el señor Manuel del Cerro Requena.

◎◎◎

Escriben de Montevideo:

Resultó un animadísima recepción la ofrecida el 25 por la tarde por el señor ministro de la Argentina, doctor Carlos de Estrada y su señora esposa, celebrando el aniversario patrio de su país.

Los salones de la legación fueron centro de una animadísima reunión en la que se mantuvo el interés social hasta las primeras horas de la noche.

Tanto el distinguido diplomático como su señora y sus señoritas hijas, colmaron de finezas a todos sus visitantes.

Estaban entre otras las señoras:

Rosario Estrada de Estrada, María Ayerza de Bulareo Oribe, Julia Villegas de Shaw, Mercedes Ferrero de Ponce de León, Celia Alvarez de Amézaga, Sara Fernández de Regules, Elisa Wilson de Blanco Sienra, marquesa de Maestri Molinari, Laura Hansen de Ketteis, María Zorrilla de San Martín de Montero Bustamante, María Orejuela de Montero Bustamante, Rosa Blanca Mac de Ayala de Milans, Celia Estrada de Casaravilla, Celina Le Bretón de Reynés.

Señoritas: Adela, Teresa, Clara y Carmen de Estrada, Julia Shaw Villegas, Crespa Pico Estrada, María E. Márques Maya, Esther Casaravilla Estrada, Emma, Luisa y Celia Blanco Wilson, Julia Nin Frías, Elisa Wilson, María, Sara y Manuela Torres Cabrera, Elvira Zorrilla de San Martín, Carolina Sanguinetti García Lagos, Leoni Le Bretón, María T. Ponce de León, etc.

Saludaron al doctor Estrada el ministro de relaciones exteriores, doctor Brum en representación del presidente de la República, el señor Daniel Herrera y Thode: subsecretario de estado, doctor Enrique Buero, miembros del cuerpo diplomático y doctor Juan Zorrilla de San Martín, doctor Juan José Amézaga, Juan Carlos Blanco Sienra, Raúl Montero Bustamante, Enrique Wilson, Ignacio Belvis, Guillermo Wilson, Walter J. Bayley, Aureliano Iglesias, Oltredo Belo Herrera, Juan B. Habiaga y José Agorta Camusso.

◎◎◎

Para el próximo domingo se anuncia un te-concierto que se llevará a cabo en el Savoy Hotel a beneficio de la Ayuda Social para Mujeres y bajo los auspicios de dicha institución.

El brillante resultado obtenido en la anterior reunión, con que se iniciaron la serie de te-conciertos que se darán en este hotel, ha despertado en nuestros círculos sociales gran entusiasmo por el que se realizará el domingo, quedando desde ya descontado su éxito.

Después del te habrá baile, lo que contribuye a rodear de mayores atractivos a la fiesta.

◎◎◎

El 7 del mes próximo será consagrado el enlace de la señorita Eleonora Ramos Oromí, con el señor Noé Correa Arce.

◎◎◎

La señora Dolores Lavalle de Lavalle que cumplía ayer 80 años, fué muy agasajada por sus numerosas amistades.

Los niños del Asilo de Huérfanos Militares, después de tocar diana, pasaron a saludarla, pronunciando uno de ellos un sentido discurso y ofreciéndole un hermoso ramo de flores.

Enviaron también su saludo a la distinguida matrona, las diversas sociedades de caridad, a las que ella presta su eficaz cooperación.

Acompañaron a la señora de Lavalle a hacer los honores de la casa las señoras Manuela Zumarán de Lavalle, Laura Sienra Carranza de Cordiglia Lavalle, Laura Cordiglia Lavalle de Bancalari y señoritas Olga Cordiglia Lavalle, Carmen María Inés, Luisa y Manuela Lavalle Zumarán.

Entre las que concurrieron a saludarla se hallaban las señoras:

Manuela Leal de Elizalde, Adelia Harilaos de Olmos, Elisa Soria de Bouquet Roldán, Delicia Rodríguez de Barraza, Rosa del Campo de Botet, Catalina B. de Barón, Alcira Tallaferro de Elías, Susana Casares de Llobet, Fernanda Lastra de Terrero, Rosa M. de Aberastain Oro, Carmen García de Carranza, Julia Moreno de Moreno, Juliana Udaquiola de Sommer, Enriqueta Ventura de Dolaech, Inés Salas de Cobo, María Lavalle Cobo de Quirno, Etelvina González Chaves de Torello, Celina Pearson de Piñeiro Sorondo, Mercedes Elizalde de Blaquier, Haydée Sabatté de Montero, Sara Bonorino de Irigoyen, Laura Gómez Aguirre de Quirno, Carolina Ortega de Benítez, Isabel López de García, Leonor L. de Dickinson, Etelvina Costa de Sala, Estanislada Anchorena de Paz, Rosa Altgelt de Tornquist, María T. P. de Schulte, Lola Rojo de Rodríguez García, Filomena Devoto de Devoto, María Unzué de Alvear, Julia Zumarán de Olmedo, Dolores Giribone de Paz, Amalia Casas de Vallejos, Marcelina Iribarne de Pita Martina, Bernal de Torres, María Basavilbaso de Recalde, María G. de Garramuño, Mercedes Demaría de Uriburu, Hortensia L. de de la Riestra, Ercilia Lynch de Casares, Adelia Halbach de González Moreno, Carmen Marcó del Pont de Rodríguez Larreta, Gilda Vieyra de Díaz Valdez, Carolina B. de Waldorp, Mercedes Lacroze de Llosa, Ana Lastra de Achával, Delfina L. de Lavalle, Josefa Anchorena de Madariaga, Josefa Mayer de Lobos, etc.

Señoritas: Delfina y Carmen Lavalle Lezica, Celia Villate, Susana y María Teresa Oyuela, Alicia Richard Lavalle, Angélica Sienra Carranza, María Constanza Sienra Carranza, Rosa Aberastain Oro, Mercedes Moreno, Laura Bancalari, María Luisa Barón, Celia Sommer, María Luisa y Rosa Correa Zumarán, María Amelia Lalanne, Susana Lavalle, Susana y Silvia Pavlowsky, Ana Montero, Graciela Pereyra, Susana de la Riestra, María Medici, Laurentina Zumarán, etc.

◎◎◎

El sábado próximo será consagrado, en su residencia de San Fernando, en la más completa intimidad, el enlace de la señorita Zulema Miles Almeyra con el señor Eduardo del Molino Torres.

La ceremonia se verificará a las 5 de la tarde, siendo padrinos la señora Alina Arriola de Almeyra y el señor Alejandro del Molino Torres.

En el acto civil actuarán como testigos, por parte de la novia, los señores José Almeyra, Juan Miles Almeyra y R. Schools, y por el novio, los doctores Julio G. Fernández, Jorge Maurice y Joaquín del Molino Torres.

◎◎◎

Será consagrado el 12 del mes entrante el enlace de la señorita Inés Zavalía Carbó con el señor Juan Carlos Petersen.

◎◎◎

Han llegado:

De Corrientes, el señor Alberto Escalada.

—De La Plata, las señoras Concepción Urdinarrain de Gache y María Luisa Gache de Troncoso y sus hijas.

—De Rosario, el señor Juan Francisco de Larrechea y doctor Juan Quijano.

—De Montevideo, el doctor Ramón J. Cárcano.

—De Europa, los señores Juan Antonio Fernández Anchorena y Eduardo García Mansilla.

—De Corrientes, el señor Octavio Iturbe y su señora Isabel Sirven.

—De Tucumán, el señor Napoleón Paz.

◎◎◎

Han partido:

Para Paraguay, por motivos de salud la señora María Gutiérrez de Cifuentes Rodríguez acompañada de su hija Leonor.

—Para Santa Fe, el señor Angel Alurralde.

—Para Mendoza, los señores Eduardo Benegas, su señora Leonor Moreno y Eduardo Tesaire.

◎◎◎

De La Plata:

Ayer se realizaron en el colegio de la Misericordia diversos actos con motivo de la inauguración de la biblioteca que ha fundado la congregación de alumnos y ex alumnos de dicho establecimiento.

Por la mañana, monseñor Francisco Alberti ofreció una misa solemne, a la que asistieron numerosos fieles.

A las 2.30 tuvo lugar la bendición de la biblioteca por monseñor Terrero. Actuaron como padrinos el doctor Juan E. Lozano y su señora María Luisa Amoretti.

El presbítero Cabo Montilla usó de la palabra, impresionando gratamente a la concurrencia.

—Se ha formalizado el compromiso matrimonial de la señorita Edith Avila con el señor Angel Oyuela de la Riestra.

—En la mayor intimidad efectuóse el sábado el enlace de la señorita María Esther Navarro con el señor Edelmiro Mendoza.

—El 30 del corriente tendrá lugar en el Jockey Club el banquete con que los escribanos festejan el 21.o aniversario de la fundación del colegio.

◎◎◎

De Rosario:

Se puede anticipar que la función de beneficencia a realizarse mañana por la noche, en el Olimpo, alcanzará un halagüeño resultado.

Su producto se destina a los Asilos Maternales, instituciones humanitarias que han contado siempre con el apoyo de la sociedad.

La acción desplegada por una comisión de damas, y, en particular, por la señorita Ema Llobet, contribuirá al mayor éxito del espectáculo.

La compañía Pagano-Ducasse pondrá en escena "La copa de cristal" y "Farsa cruel".

—En nuestra alta sociedad se ha comentado elogiosamente el compromiso nupcial de la señorita María Isabel de Elía con el doctor Mario Casas.

Ambos se hallan estrechamente vinculados a nuestros primeros círculos sociales, donde gozan de unánimes prestigios y simpatías.

—En el Cifré se realizará el 9 de junio próximo un banquete en honor de don José Arijón, que en ese día será oficialmente condecorado con las insignias de comendador de la real y distinguida orden de Isabel la Católica.

—La kermesse a beneficio de la Cruz Roja británica continúa siendo el foco de atracción de lo más caracterizado de nuestra sociedad y de la colectividad británica.

El amplio y elegante salón en que funciona, ofrece una hermosa vista con sus quioscos resplandecientes de luces y originales adornos.

GEMELOS PARA TEATRO
"LEMAIRE"
OPTICA ESPECIAL
TEATRO COLON
Son los preferidos por su luminosidad, fuerza y alcance.
MODELOS EXCLUSIVOS DE:
LUTZ, FERRANDO y Cía.
Primer Instituto Optico-Oculistico "Lutz y Schulz"
FLORIDA 240
Buenos Aires

—En la pequeña capilla del Asilo Maternal núm. 1 se celebró una solemne función en honor de la Mater Dolorosa.

La ceremonia se vió concurrida por numerosas y conocidas familias.

—Durante las funciones realizadas en la tarde y noche de ayer, la simpática sala del Palace se vió repleta de selecto público.

ECOS DE LAS FIESTAS MAYAS

Fiestas patrias en las escuelas — Iniciativas de la municipalidad

CATRILO, mayo 28. — La escuela número 10 que dirige el señor Juan E. Deluigi, realizó una interesante velada infantil.

Abrió el acto el director y lo clausuró la señorita Carmen L. Quiroga. La parte musical estuvo a cargo de la profesora de piano señorita Juana Beascochea. Resultó llena de lucimiento.

—En la escuela número 88 del barrio de Cayupán, realizóse la jura de la bandera seguida de una modestísima fiesta interna y concurrieron los mismos niños de esta escuela con su director a la plaza pública, cantándose el himno nacional y deshojándose flores al pie del monumento al Centenario de la Independencia.

La municipalidad de Catriló obsequió a estos niños con masas y caramelos. En los salones de la escuela sirvióse un pequeño lunch.

—La municipalidad iniciará muy en breve preparativos para los festejos a realizarse el 9 de julio próximo con motivo de la colocación de dos placas en el monumento del Centenario las que han sido ofrecidas por las sociedades Española e Italiana.

Del interior—

GENERAL PICO, mayo 28. — Para las autoridades municipales ha pasado completamente desapercibido el día del aniversario patrio; no se realizó el menor acto oficial, en cambio, el comercio festejó con verdadero entusiasmo patriótico el 25 de mayo, efectuando una distribución de víveres hecha en la mañana del mismo día, por las casas B. Corominas y Cía., S. Villarias y Cía., y otras que organizaron ollas populares para todos los pobres de solemnidad.

Más de quinientos hogares se han visto favorecidos por la obra caritativa del comercio, que en vista de la despreocupación de los comunales, se propusieron llevar a cabo iniciativas de beneficios prácticos para las clases de condiciones modestas.

Los alumnos de las escuelas realizaron en la plaza Adolfo Alsina, un festival público, el que concurrió a ese lugar a oir las declamaciones y discursos que fueros muy aplaudidos.

El desfile de las escuelas por varias calles de la población, fué un número que dió gran animación al pueblo.

Con el concurso de varios miembros del personal docente, se realizó una matinée en el bar "Centenario", bajo los auspicios de la compañía Pampa y cuyo producido se destinará para la adquisición de ropas que fueron entregadas a los niños pobres.

Por lo tanto, aún cuando la municipalidad ha guardado silencio ante nuestra efeméride, el comercio y prestigiosos vecinos han sabido solemnizarlo en forma auspiciosa y desinteresada.

—Muy lucido resultó el baile celebrado por la sociedad "Juventud Piquense", concurriendo a él cuanto de más selecto tiene nuestra población.

EXALTACION DE LA CRUZ, mayo 28. — No obstante la indiferencia por parte de las autoridades locales en los festejos del 107 aniversario de la Revolución de Mayo, fué recordado por el pueblo con regocijo; a las 6 a. m. el centro Unión Musical recorrió el pueblo tocando dianas. A las 2 y 30 p. m., se realizó una serie de conferencias patrióticas en la plaza, disertando los miembros del comité de la Juventud Radical 4 de Febrero, señores Vicente R. Tarantino, Atilio Bonifacio y Francisco Martínez. Terminada la conferencia se congregaron las sociedades y los colegios que habían sido invitados al acto y entonaron el himno nacional.

Habló luego el señor Fassola y la señorita V. Vermeire Lozano.

Terminados los discursos se formó una manifestación que recorrió la localidad por las calles Belgrano hasta Buenos Aires. Aquí habló la señorita Angela García; siguiendo luego los manifestantes por Buenos Aires hasta Balcarce, por ésta hasta Alsina, por ésta hasta Bmé. Mitre y por ésta hasta el punto de reunión. Cerró el acto el señor Martín Faure (hijo).

Por la noche se realizó una velada en el teatro Roma.

Reparto de víveres a los pobres

DIAMANTE, mayo 28 — En homenaje a la gloriosa epopeya de mayo, el intendente municipal, señor Chá, en unión del jefe de policía señor Brollo, consiguieron ocho reces, unas compradas y otras donadas por los prestigiosos vecinos señores Joaquín Reiss, F. Airaldi y José Burne, las que fueron repartidas el día 25 en el local de la jefatura a los pobres más de 600 kilos de galleta.

A familias enteras les ha llegado en el glorioso día de la patria los beneficios de este reparto.

Las escuelas Independencia y Albert

Izaron desde temprano la bandera argentina y celebraron patrióticos actos cívicos, la primera una velada en el edificio La Teatral Diamantina, y la segunda en el mismo local, asistiendo a ambas un numerosísimo público.

Por la tarde se cantó el himno en la plaza Independencia y el piquete de seguridad de la policía, hizo cinco correctas descargas a la salida del sol.

Por la noche hubo función de gala en La Teatral Diamantina, donde notamos la presencia de nuestra sociedad, como de señores y jóvenes.

En uno de los palcos estaban el intendente señor Chá, senador Dasso, el comisario de órdenes señor Mernes, el secretario municipal Dasso (J. B.), Gatica, Soler y Aristimaño.

MORON, mayo 28 — El gran día de la patria pasó casi desapercibido ni una bandera fué izada en la casa del pueblo ni en la plaza pública, ni se disparó una sola bomba rememorando la magna fecha.

—Los alumnos de la escuela normal, dando ejemplo a las autoridades edilicias, realizaron el 25 de mayo, la velada artística que anunciaban oportunamente.

En medio de la sencillez del acto preparado por los estudiantes, se destaca la generosidad con que la juventud se inclina ante las grandes fechas de la historia.

Fué enorme la concurrencia.

—También la empresa Marini, preparó para solemnizar el glorioso aniversario una exhibición especial de cintas bien elegidas, por cuyo motivo se vió muy concurrido el cinematógrafo local.

—Las escuelas del distrito festejaron en sus respectivos locales el día de la patria.

GENERAL PAZ, mayo 28 — Con la mayor indiferencia por parte de las autoridades tanto municipales como escolar, pasó el día 25 de mayo en ésta.

El comité de la Unión Cívica Radical distribuyó trescientas raciones de víveres a los pobres de esta localidad.

CARLOS TEJEDOR, mayo 28 — En conmemoración de las fiestas patrias el colegio Cervantes, que dirige el señor Rogelio Rodríguez, realizó una velada que constituyó un verdadero acontecimiento social. Fué este el único festejo llevado a cabo, pues las autoridades no hicieron nada.
méloA ETAOIN ETAOI NNU NU NU

Nuevo comisario — Desorganización policial — La comuna abandonada — Otras.

CARLOS TEJEDOR, mayo 28 — Hállase desde el viernes de la pasada semana, en posesión de la repartición policial local el nuevo comisario teniente 1o. señor José Stucchi.

Es lamentable el estado que encontró la organización del personal y el completo desorden de las oficinas. Unos muebles desvencijados y casi sin sillas es lo que recibió de su antecesor. El armamento, monturas y dependencias, era una verdadera vergüenza como se tenía. La sola aparición del nuevo funcionario señor Stucchi, hizo que aquello cambiara fundamentalmente ofreciendo hoy un aspecto distinto. No cuenta con la suficiente caballada y la poca que hay está en estado calamitosa.

El comercio, la industria y la producción no ocultan la satisfacción con el nuevo cambio y recién se sienten tranquilos en sus vidas e intereses cuyo peligro fué siempre una verdadera pesadilla.

—El municipio hállase en estado completo de abandono y la necesidad de la designación de comisionado es impostergable, puesto que los servicios públicos se ven quebrantados por la desidia de los funcionarios que sólo se ocupan de cobrar sus sueldos.

—Ausentáronse para ésa los señores Rogelio Rodríguez y Angel Cuestas.

—Los fríos hicieron su aparición en forma brusca y las heladas intensas se vienen sucediendo.

Nuevo servicio telefónico de "LA EPOCA"

UNION TELEFONICA

Administrador general	5194	Avda.
Director	5195	"
Secretario redacción	5196	"
Redacción	5197	"
Publicidad	3685	"
Carreras	5198	"
Sociales	6586	"
Expedición	7126	"

COOPERATIVA TELEFONICA

Administrador general	3928	Central
Administración	3927	"

LEÑA HACHADA de QUEBRACHO COLORADO, clase mas especial, hachada en pequeños trozos para consumo en las cocinas económicas y calefacción.
CARBON DE PIEDRA, para cocinas.
COKE DE GAS, para cocina y calefacción.
ANTRACITAS, para "Salamandras"
PESO EXACTO — ENTREGAS INMEDIATAS
ADMINISTRACIÓN: PAVON 66-70 - Avellaneda — ROMA y Cía. — Teléfonos: Un. Tel. 75, Bcas; 9 Bcas; 319 Bcas; 545, Mitre. Coop. Tel. 253, Avellaneda; 239 Barracas.
CASA FUNDADA EN 1880

CARRERAS DE CABALLOS

HIPODROMO ARGENTINO

LA REUNIÓN DE AYER

BREVES COMENTARIOS

Ha tenido diversas alternativas el resultado de la reunión de ayer, interesante, a pesar de todo, por el solo hecho de disputarse el clásico Vicente L. Casares por el lote más selecto que tenemos en la actualidad.

Empezó la reunión con el triunfo de L'Emigré, un favorito descartado, ausente Sin Rumbo; siguió con el triunfo de Ada, y de la lógica; pero en la tercera, la cátedra sintió una pequeña sacudida por la derrota de Glotón, que maltrecho, apenas alcanzó el tercer puesto, detrás de Rasante y Geronte. Menos esperado, el triunfo de Rapiña preparó el ánimo del público para resistir cualquier sorpresa en el clásico... que, felizmente, no llegó, ya que el triunfo de Gran Señor podía esperarse, como uno de los mejores candidatos de la carrera.

llegado a ser una bella realidad y la pupila del stud El Aguila está en veremos, todavía...

Francamente, no sabemos qué juicio abrir respecto de sus bondades, puesto que hasta ahora no ha revelado más que unas ligerezas vulgares que no bastan para destacarse.

Ayer tuvo que emplearse totalmente para salir airosa; tuvo que desplegar todos sus medios para contener el ataque de Sombría, una de tantas, sin mayores méritos, y que, como toda hazaña, algún día abandonará la categoría de perdedores.

Nuestra favorita, Fusta, no se condujo como esperábamos; pero seguramente su entraineur, que quedó tan sorprendido como nosotros, antes de presentarla nuevamente, habrá conseguido subsanar los defectos que motivaron su primer fracaso.

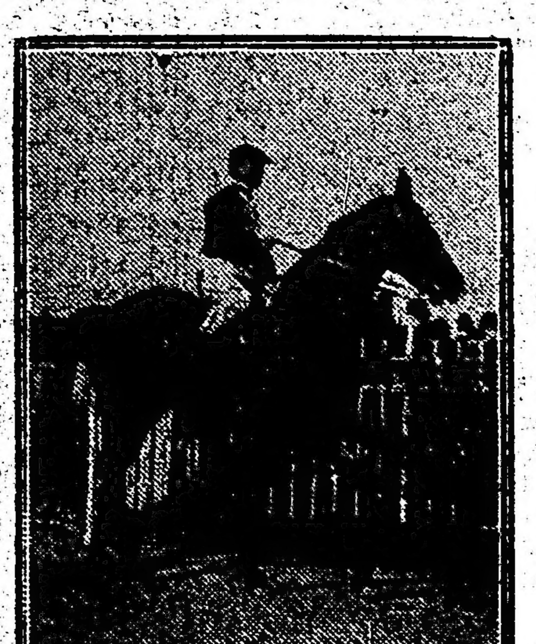

Ada, por Saint Wolf y Arlette Dorgére, ganadora de la carrera de productos de 2 años.

Rasante, por Pom y Resuena, ganador de la carrera de productos de 2 años.

El batacazo de grandes proporciones que, como nota amena, no podía faltar, estuvo a cargo de Torrent.

Tintorera se nos reveló como una potranca de méritos estimables... y, para final de fiesta y satisfacción de la mayoría, el favorito Eneas, en un final emocionante, batió a Well Meant que, a su vez, se condujo bien honorablemente.

Dediquemos un párrafo a cada héroe. ¡Manos a la obra!

Primera carrera — L'Emigré — El excelente juicio que mereció de la crónica, en general, a raíz de su último triunfo, se vió ayer claramente confirmado.

El entraineur Jaen esperó que su rival, Sin Rumbo, no se anotara para presentar a su pupilo, en la seguridad de que ausente el hermano de Ocurrencia, los demás contrarios no podrían derrotar al hijo de Hermitaño.

El público, dispuesto a hacer favorito al hijo de Val d'Or, confió igualmente en L'Emigré y, justo es declararlo, respondió noblemente a tal confianza, ganando con toda holgura, sin que ninguno de sus contrarios lograra apurarlo en los tramos finales.

En verdad, L'Emigré, que parece un discreto elemento de handicap, estaba dominando a tan insignificantes contrarios, desesperados, en su mayoría, por alcanzar un triunfo, y que no solamente se atreverían contra el hijo de Hermitaño o el hermano de Ocurrencia, sino hasta contra la misma Ocurrencia.

¡Tál es la desesperación!...

Pero mal hubieran hecho en despreciar este triunfo los propietarios de L'Emigré teniéndolo a su disposición, sobre todo cuando puede ser el principio de una serie que ha de continuar, si, como lo esperamos, confirma en lo sucesivo las bondades que hoy le atribuímos.

Segunda carrera — Ada — La hija de Arbette Dorgére ha tenido igual principio que su hermano Art Nouveau, con la diferencia que éste ya ha

Estamos, pues, frente a Ada, vencedora y heroína de una carrera vulgar.

Sabemos que el entraineur Bonetto, sereno e imperturbable, espera que su pupila progrese, adelante, mejore, porque, con el presente no se va a ninguna parte.

Es cuanto puede decirse de una carrera vulgar de un producto que recién se inicia, y no bajo los mejores auspicios, y de un lote tan reducido como mediocre.

Tercera carrera — Rasante — El pupilo del stud Gran Muñeca no nos parece nada extraordinario, y, sin embargo, ha ganado bien, tal vez por la excelente colocación que trajo durante todo el transcurso de la carrera, y porque Glotón, su enemigo mayor, sufrió un contratiempo de cierta importancia que seguramente debió impedirle realizar la performance que le correspondía.

A propósito de este contratiempo se nos ocurren algunas consideraciones.

Era conocida la predilección que el propietario del stud Borbón sentía por el jockey Saavedra, simpatía que debió nacer uno de esos días de buen humor que tiene cada mortal, en el que todo aparece de color de rosa... Pero tanto entusiasmo terminó el día en que un Le Samaritain lanzó el primer "Grito de Guerra"...

Cortadas las relaciones, entró Englander a substituir al jockey Saavedra en la ecurie que dirige Repúblico Pérez.

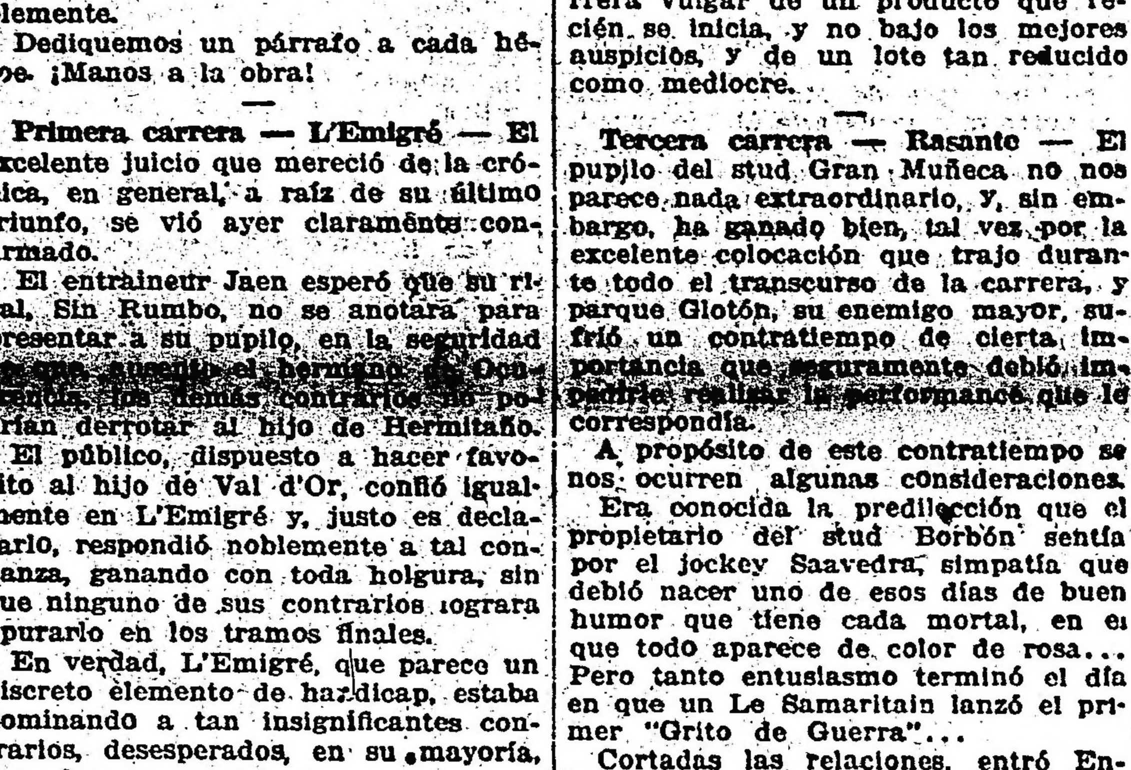

Gran Señor, por Le Samaritain y Quintaesencia, del stud Montile, ganador del clásico Vicente L. Casares

Saavedra, que todavía, además de la postura, conserva costumbres de otras épocas, sintió necesidad de vengarse... y, aprovechando la oportunidad y la monta de Liviano, llevó a la derrota a Glotón.

Ahora hay mar de fondo. El propietario ha presentado su queja al comisariato; éste, comprobado el hecho, llevará los antecedentes a la comisión de carreras... y se murmura que caerá sobre Saavedra el más terrible castigo.

Esta es la crónica... no hacemos comentario.

Preferimos volver a ocuparnos de Rasante, que, al abandonar la categoría de perdedores, impidió la sorpresa de Geronte, un dividendo crecido que preparó a la sordina el entraineur Cabrera.

Cuarta carrera: Rapiña. — Visto de frente el numeroso lote de cracks presentado a disputar esta prueba vulgar como cualquiera de cualquier hipódromo acogido, daba la impresión de un malón en furiosa carga contra la gente confiada del fortín. Faltaban solamente los alaridos de la indiada furiosa... pero el cuadro se completó con ese pequeño, detalle, cuando el lote avanzó hasta llegar a las primeras tribunas donde el público dispuesto a entrar en calor gritando, lanzó los primeros extentóreos agudos. La impresión del malón fué entonces completa.

Lo interesante de estos encuentros está en el espectáculo que ofrece el conjunto en los primeros metros de la carrera cuando aún no han empezado a desgranarse y en los tramos finales cuando ya algunos se han destacado, preparándose para sostener toda lucha con cualquier rival.

Vimos a Rapiña, que venía corriendo en los primeros puestos arrimada a los palos, ceder sus posiciones, antes de llegar a la primer raya, a Ortiguita, Yerba Mota y La Paisana, pero reaccionando la hija de Américo intentó un nuevo avance que no pudieron contener sus rivales y que francamente nos dejó gratamente sorprendidos.

De no tratarse de un animal tan mediocre, como todos los que tomaron parte en la carrera, hubiéramos dicho que estábamos en presencia de un elemento sobresaliente, pero como creemos conocer a Rapiña tomamos este triunfo y lo analizamos sin entusiasmos, como mera consecuencia de su gran estado y de la inferioridad de sus insignificantes rivales.

Quinta carrera: Gran Señor. — Estábamos en lo cierto — y justo es recordarlo hoy — cuando en los comentarios hechos al final de la temporada pasada citábamos en lugar preferente, como al animal más regular y de porvenir más seguro en la presente campaña, al defensor del stud Montiel.

Gran Señor se destacó netamente en su primer año de actuación como un animal de positivos méritos, y sobre todo, como condición sobresaliente, muy regular, al punto, de poderse citar como ejemplo único entre todos los productos que se destacaron en su generación.

Como ya lo habíamos anunciado Gran Señor, alcanzó su completo estado después de su última presentación, pudiendo esperarse para esta oportunidad una performance superior a la realizada el día de su reaparición.

Llegada de la 5a. carrera — 1o. Gran Señor (M. Acosta), 2o. Saint Emilión, 3a. La Ñatita, 4o. Cabaret

El clásico Casares se presentaba interesantísimo bajo todo concepto. Ausentes Dijital y Pas-si-Mal todos contaban con iguales o parecidas probabilidades aunque el público una vez más depositó toda su confianza en Saint Emilion que una vez más también cáyó derrotado, sin atenuante alguno.

Gran Señor definió la carrera en la mitad de la recta donde estaba ya a la cabeza galopando con toda soltura, sin que su jockey pudiera temer el triple avance de Saint Emilion, La Ñatita y Cabaret.

Conservo en la raya medio cuerpo de ventaja, no siendo tanta en cambio la que separó a los tres rivales que lucharon enérgicamente por el placé.

Campanazo, Floripar y Arenales no se condujeron como esperaban en sus respectivas ecuries.

¡Hay que creer en Gran Señor!

Sexta carrera. — Torrent. — Un lote de veloces de medianos méritos se presentó a disputar el premio Irigoyen... y ganó uno de los que menos preocuparon la atención del público, uno de los que menos sonaba, tal vez el que menos había dado que hacer en los últimos comentarios.

Ganó Torrent. Es el pupilo del stud Ascot un animal que como condición esencial posee unas ligerezas poco comunes en animales de su categoría, y favorecido en el peso y debidamente entrenado llegó a la carrera mereciendo únicamente, plena confianza a su entraineur... que supo guardar el secreto rodando por las grandes y reparadoras ganancias.

Se impuso bien, en excelente estilo, fácilmente, con una ventaja demasiado apreciable, como para que no quedara duda alguna en los partidarios de Petite Chose, Fachinero y Precoz los tres candidatos destacados de la carrera.

Fachinero reunió a todo esfuerzo en la mitad de la carrera, Precoz intentó una débil atropellada, y sólo Petite Chose, la noble hija de Primera Tiple en los últimos metros se hizo presente con su característica atropellada... Pero ya era tarde, Torrent había asegurado la victoria a su favor y galopaba camino del triunfo en medio de la admiración unánime del público que lejos de aclamarlo se esforzaba por calcular aproximadamente el gran dividendo que abonaría.

Claro está que tal victoria nada nos revela y no dice nada que pueda servirnos de base para pronosticar su acción futura.

Torrent como animal veloz siempre que se le presenten oportunidades como esta podrá alternar con pretensiones... de lo contrario queda de hecho incorporado al enorme montón de los mediocres.

Séptima carrera. — Tintorera. — El entraineur Jaurégui no se explica el fenómeno, pero quiere la fatalidad que cada vez que él se corre una fija con la hija de Bride of Canny aparece en las cotizaciones finales como una de las más preferidas.

Ayer Tintorera era una seria candidata, contaba con tantas probabilidades como cualquiera, ya que ninguna se destacaba netamente ni, podía, ostentar títulos que la acreditaran como invencible.

Tintorera, pues, en las primeras anotaciones pasaba inadvertida, pero una mano misteriosa, que debe saber las cosas de Jaurégui debió elevar la suma de boletos hasta colocarla en lugar preferente entre los favoritos.

Su triunfo merece un elogio. Se adjudicó su segunda victoria esta hija de Bridge of Canny en excelente estilo, siguiendo en buen lugar el tren de la delantera y atropellando en los tramos finales donde la débil resistencia de Fortunata no le impidió salir airosa del encuentro.

La hermana de Falerna, indudablemente, se condujo bien, sobre todo, si se tiene en cuenta que, a raíz de su primer triunfo se rebajaran sus bondades el extremo de colocarla fuera de todo porvenir.

Quiere decirse, entonces, que del lote la que netamente se destaca como un buen elemento que ha de conducirse honorablemente en su campaña futura, es Tintorera, la vencedora, la hija de Brigde of Canny que, además posee una silueta atrayente, talla y medios.

Octava carrera — Eneas — Fué un desenlace interesante y un final de fiesta afortunado.

La cátedra, ilustre y sabia, no estaba totalmente de acuerdo con este favorito, pero el público que no siempre sigue el consejo del profeta, lo prefirió resueltamente contra Well Meant y Max Linder, que parecían los contrarios mayores del hijo de Le Samaritain, ya que en Etrusco no había que fiarse y en Matatías menos.

Acosta es de todas luces un jockey afortunado; la suerte está decididamente de su parte y no lo abandona por más que derroche su protección.

Acosta es más afortunado que Torterolo y no más hábil, lo cual sería poco discutir; así, en el momento supremo de la carrera, cuando el público se desbordó en atronadoras aclamaciones, cuando fué preciso poner a prueba serenidad y vigor; cuando los animales tuvieron que agotar las últimas energías, en esos doscientos angustiosos metros finales, Well Meant, que parecía el vencedor, y Eneas que se creía batido, trabados en encarnizada lucha, llegaron a la meta distanciados de Etrusco, Matatías y demás desventurados, que cumplieron su inscripción ansiosos por conquistar el premio, ya que de gloria no se hablaba en estos encuentros, ni en estos tiempos de crisis...

Ganó Eneas; el público vió confirmada la lógica de su favorito... en tanto que Juan Vella, afortunado entraineur, recibía las felicitaciones efusivas de sus muchos admiradores.

Más honorable se nos antoja la performance de Well Meant, a pesar de su derrota, pues los kilos pesan mucho [illegible] ventaja tal en el peso puede aprovecharla bien cual[illegible] que anule como Eneas corriendo discretamente.

Por lo demás, la carrera nos parece completamente ordinaria.

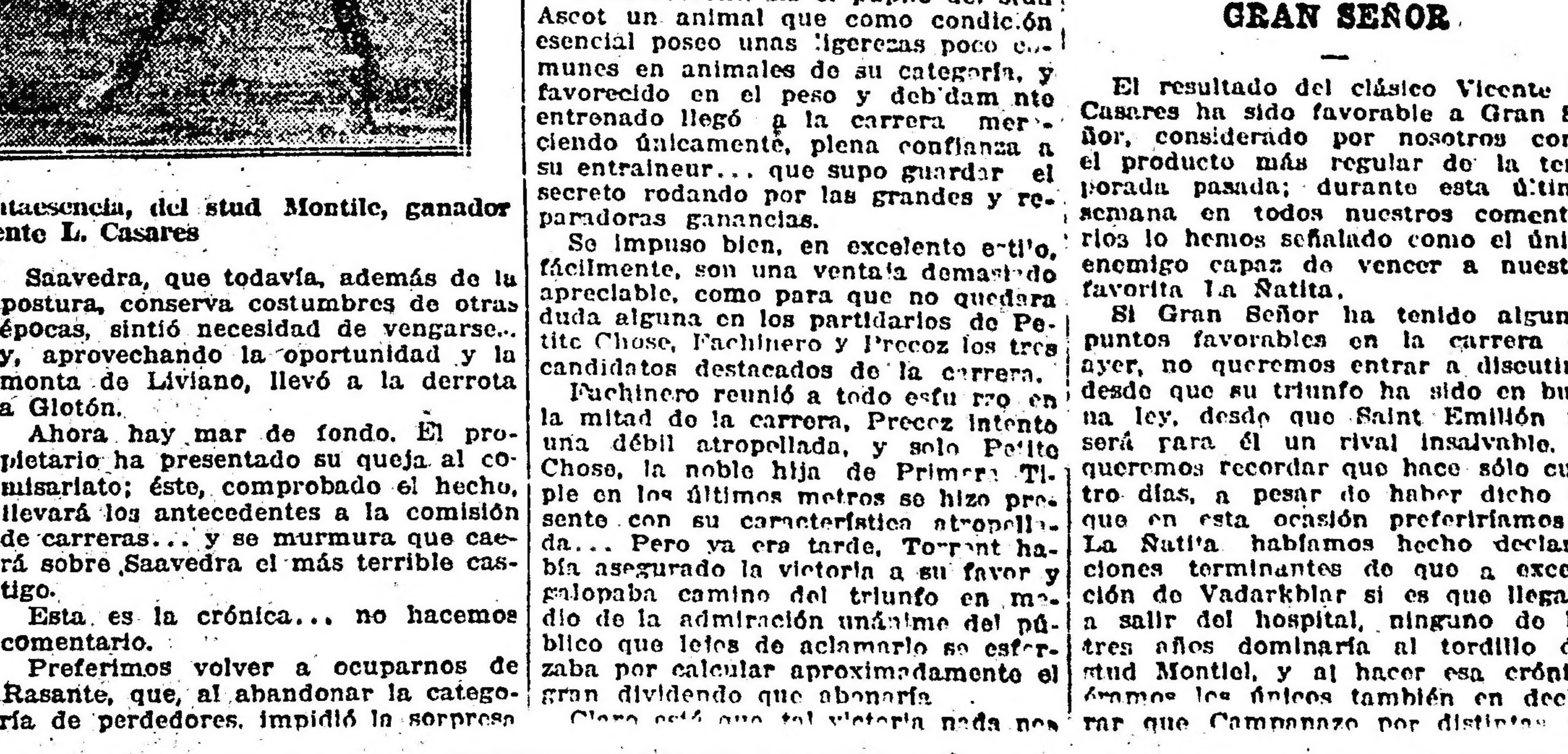

Llegada de la 6a. carrera — 1o. Torrent, (M. Altamiranda), 2a. Petite Chose, 3o. Pacará, 4o. Fachinero

GRAN SEÑOR

El resultado del clásico Vicente L. Casares ha sido favorable a Gran Señor, considerado por nosotros como el producto más regular de la temporada pasada; durante esta última semana en todos nuestros comentarios lo hemos señalado como el único enemigo capaz de vencer a nuestra favorita La Ñatita.

Si Gran Señor ha tenido algunos puntos favorables en la carrera de ayer, no queremos entrar a discutirlo desde que su triunfo ha sido en buena ley, desde que Saint Emilión no será para él un rival insalvable, y queremos recordar que hace sólo cuatro días, a pesar de haber dicho de que en esta ocasión preferiríamos a La Ñatita habíamos hecho declaraciones terminantes de que a excepción de Vadarkblar si es que llegaba a salir del hospital, ninguno de los tres años dominaría al tordillo del stud Montiel, y al hacer esa crónica éramos los únicos también en declarar que Campanazo por distintas razones no disputaría la carrera en plena posesión de sus medios.

Consideramos estos comentarios de gran valor y por eso los recordamos para que se vea una vez más la independencia con que LA EPOCA encara los asuntos del turf.

Estas mismas consideraciones se las hicimos ayer momentos antes de la carrera al propietario del stud Montiel, a quien no le quisimos confesar que nos agradaba La Ñatita — porque gastaba nuestro pronóstico — pero si nos declarábamos seguros partidarios de Gran Señor para ocupar el puesto después de nuestra favorita, y en esta ocasión tal vez hubiéramos podido tener la razón; porque la hija de Old Man con un tren más severo o sin los pequeños inconvenientes que le proporcionó Floripar, acaso hubiera hecho honor a nuestra preferencia, pero al final de cuentas la jornada ha sido leal; la victoria le ha correspondido a Gran Señor que sabrá mantener firme su nombre durante todo el año, y no a Saint Emilión que por su característica no es merecedor a mayores elogios — podrá ser un ladrón de buenos premios, pero nunca un gran caballo.

Los propietarios del stud Montiel el entraineur Pianezzi y el jockey M. Acosta, fueron muy felicitados por este triunfo.

EL JOCKEY ENGLANDER

Los sportsman que viven al día, ya empiezan a alarmarse con la poca afortunada actuación de este profesional, y como consideramos una necesidad de que una vez por todas en el turf se haga cuestión de caballos, y no de profesionales, queremos tratar este asunto dedicándole la atención para nuestro número de mañana.

Saint Emilión, Glotón y otros favoritos por el estilo, nos sugieren la necesidad de estas consideraciones.

GLOTON

El hijo de Chili II fué molestado ayer en las patas durante el transcurso de la tercer carrera.

Este contratiempo dió motivo a una reclamación de parte de su propietario ante la comisión de carreras, y en contra del jockey E. Saavedra.

Creemos que no prosperará mayormente la denuncia, según informe que hemos podido recoger.

MAXIMO ACOSTA

No pasa reunión sin que este profesional valido de su escaso peso su buena suerte, se adjudique un par de victorias al menos.

En el día de ayer llevó al disco triunfantes a Ada, con la cual logró dominar a Sombría en buen estilo; Gran Señor, en el clásico, que fué bien dirigido, y a Eneas, en la carrera final que luchó buen trecho con Well Meant, dominando la carrera por escasa ventaja.

Sigue encabezando la estadística por carreras ganadas y es difícil que lleguen a desalojarlo.

TINTORERA

En repetidas ocasiones habíamos informado a nuestros lectores de los trabajos realizados por esta hija de Bridge of Canny, que viene adelantando mucho en su preparación.

La pupila del stud Efebé no fué nuestra candidata, influídos principalmente por la monta.

Tintorera será sin duda un elemento muy útil para su caballeriza.

FUSTA

La hija de Old Man que disputó ayer la prueba de potrancas perdedoras, donde contaba con gran opinión no será de la partida en la reunión el jueves, pues según nos comunican no se sabe la causa de la defección en su ecurie.

Después de un breve reposo volverá a ser presentada de nueva y mejorará seguramente la carrera de su debut.

LOS VENCEDORES DE AYER

SUMAS GANADAS

Nombres	Antes	Ayer	Total
L'Emigré	7 450	3.500	10.950
Lance	600	350	950
Britón	4.800	100	4.900
Ada	800	4.000	4.800
Sombría	—	400	400
Sodeska	100	100	200
Rasante	200	1.000	4.200
Geronte	—	400	400
Glotón	400	100	500
Rapiña	4.500	3.500	8.000
Yerba Mota	6.100	350	6.450
Ortiguita	4.850	100	4.950
Gran Señor	56.361	14.876	71.237
Saint Emilión	103.936	2.536	106.472
La Ñatita	161.535	1.268	162.803
Torrent	17.529	4.000	21.529
Petite Chose	114.025	400	114.425
Pacará	23.400	100	23.500
Tintorera	4.000	4.500	8.500
Fortunata	4.000	450	4.450
Cuca	4.000	100	4.100
Eneas	17.500	5.000	22.500
Well Meant	31.550	500	32.050
Etrusco	10.250	100	10.350

BOMBAZO — VINO VINO

Por última vez fueron presentados ayer en las pistas los dos caballos citados en el epígrafe.

La conocida dolencia a las vías respiratorias, que tantos animales ha retirado en la plenitud de la edad, es la causa que motiva ese retiro.

Tanto el pensionista del stud Abrojo como el hijo de Ducato, hubieran realizado una gran campaña sin este contratiempo que les obliga a suspenderlo el "training" definitivamente.

TORRENT

Este hijo de Sand Apple, que ayer se permitió el lujo de marcar un gran tiempo en la prueba de velocidad abonó a sus escasos partidarios un sport bastante remunerativo.

Un feliz propietario, que acaba de sentir la pérdida de un potrillo que tenía brillante porvenir en Palermo adquirió boletos bastantes como para cobrar 10.000 pesos aproximadamente de la jugada.

El sport de Torrent no cabe duda de que fué bien aprovechado.

ROQUE FILIPPI

Este profesional ha sentido en el día de ayer una irreparable pérdida por el fallecimiento de uno de sus chicos, que contaba en la actualidad cinco años.

En el entierro que se verificó hoy, recibirá muchas manifestaciones de condolencias a las que unimos las nuestras.

Hipódromo Argentino

Damos a continuación el programa de la reunión que se efectuará en Palermo el jueves próximo:

PREMIO PREVENDA
(Vallas)
Distancia 3500 metros

1 B. Hondo 80 k. — 3 Gringuito 78
2 Piou Piou 75 — 4 Mozart 71

PREMIO BOLEADORA
Distancia 1400 metros

1 Fusta 56 k. — 6 Sodeska 56
2 Sea Gull 56 — 7 Eufrosina 56
3 Chusca 56 — 8 Hada 56
4 Francia 56 — 9 Antuca 56
5 Andana 56

PREMIO ENTREFINO
Distancia 1400 metros

1 Impetuoso 56 k — 6 Instructor 56
2 El Plumitas 56 — 7 Don Jorge 56
3 Emden 56 — 8 Petit Bronce 56
4 Arras 56 — 9 Geronte 56
5 Bólido 56 — 10 Tatita 56

PREMIO CONGRIO
Distancia 1700 metros

1 Espartillar 54 k. — 9 Faucheur 41
2 Krondorf 52 — 10 Patacón II 45
3 Forsigh 40 — 11 L. Beatty 44
4 L'Emigré 52 — 12 Aquilón 42
5 R. du Sol 48 — 13 Turquesa III 4[illegible]
6 Chuchín 46 — 14 Calibre 40
7 Chilca 46 — 15 Cacique 49
8 Bufo 46

PREMIO LA VIUDA
Distancia 1200 metros

1 Koenigsberg 57 — 6 Lochero II 54
2 Ch. Girl 55 — 7 M. López 54
3 Indú 54 — 8 Júbilo II 54
4 París 54 — 9 Graciouse 52
5 Kingfisher 54

PREMIO FALERNA
Distancia 1600 metros

1 B. and Soda 57 — 7 Tresillo 57
2 Juvenal 57 — 8 Sin Rumbo 57
3 Aquilón 57 — 9 Calibre 54
4 Montefiore 57 — 10 Cri Cri 54
5 Trento 57 — 11 Casero 54
6 Faucheur 57 — 12 Dum Dum 54

PREMIO DIAMANT
Distancia 1600 metros

1 Art Nouveau 57 — 6 Gringuilla 48
2 Precoz 57 — 7 Corchito 47
3 Tatú Dios 55 — 8 M. Antoinete 42
4 Perjuro 49 — 9 Doña Aída 41
5 Espartillar 40

PREMIO SAN LUIS
Distancia 2200 metros

1 Charm 56 k. — 9 Chuchín 43
2 Cracker 49 — 10 Desengaño 43
3 R. du Soir 48 — 11 Atila 43
4 Smart 45 — 12 Eneas 43
5 Ñandú 45 — 13 Terrona 40
6 Bretona 43 — 14 Galop 40
7 Marken 43 — 15 B. and Soda 41
8 Leader 42

PREMIOS RAUL CHEVALIER Y SAN MARTIN

Estos dos clásicos, que se correrán en Palermo el domingo próximo, han sido ratificados los siguientes animales:

Premio Raúl Chevalier, distancia 1400 metros — Leyenda II 53 kilos, Berthier 55, Caburei 55, Invasor II 55, Marlino 53, Takecare 55, L'Espoir 53.

Premio San Martín, distancia 2000 metros — Falerna, Polavieja, Campanazo, Patacón II, Rafel, Pardejona, Vicente López, Matatías.

Hipódromo de La Plata

Inscripciones para las carreras del domingo próximo:

Premio Valdor, distancia 1200 metros — Módena, Igualdad, Apetito, Orangeada, Crucero, Júbilo, Picaflill, Gross Papá, Essed Pachá, Israel, Util, Filoso, Vell Picard, Guadalupe, Monk, Smiung, Oran do V, Flamma, Schumann.

Premio Verdi, distancia 1400 metros — Gon Bang, Rondeau II, Puro, Majadero, Arene, Sir X, El Shá, Príncipe de Gales, Estoico II, Deán Funes, T. Lauquen, Desventura, Wanderer, Chico, Déspota III, Tomy, Dentelle, Puritán, Andrada, Deyanira, Augusta, Mirko.

Premio Verjel, distancia 1300 metros — Triestina, Tiniebla III, Radium, Hano, Júbilo, Licia, Lord Benito, Amica, Gross Papá, Bello Marín, Hearty, Util Wait and See, Saint Cyr, Déspota III, Caso, Flamma.

Premio Viola, distancia 1100 metros — Thuiller, Veterano, Gay Gee, Pelufín, Plaqué, Cristal III, Jornada II, Irish Springy, Belle Vile, Fidelma, Horse Power.

Premio Voluntad, distancia 2100 metros — Escándalo, Ardilla III, Everest, Piquete, Lucha, Lassalle, Hormigón, Betel, Juliano, Deyanira.

Premio Volta, distancia 1400 metros — Guerra, Curdeleona, Llovizna, La Maravilla, Licia, M. Leczinska, La Brava II, Llucha, Pichuleta, La Pingüina, Cebada, Rumbosa, Flamma, Augusta, La Cotorra.

Premio Verona, distancia 1500 metros — Niño Pobre, Puro, Rastán, Fela Wiener, Everest, Dormilón, Estoico II, Miroslón, Deán Funes, Ferrari, Hormigón, Político, Tripalino, Pionono, Chianti, Saint Cyr, Injusto, Juliano, Tanguero, Hoy, Incendio II.

Casares Hnos. y Diel

Liquidación del haras "Chasicó"

El plantel y los productos sangre pura de carrera del haras Chasicó, del señor Atilio González Chaves, se rematarán

El miércoles 30 de mayo, a las 3 p. m., en nuestra casa, Sarmiento 357, Buenos Aires, donde oportunamente se hallarán en exhibición. Comisión a cargo de los compradores.

Próximamente detalles completos. — Casares Hnos. y Diehl.

GINEBRA "Bols" LA MEJOR QUE EXISTE

PIDAN COGNAC BERGER ES DE LOS MEJORES

PROGRESO

LOS CIGARRILLOS REINA VICTORIA EN su historia, demuestran un notable progreso debido á dos razones. Una es, la excelencia de todo lo que se usa en su elaboración. La otra es que el público lo sabe apreciar. De cada cuatro fumadores de cigarrillos de 30 centavos, tres fuman REINA VICTORIA.

DEPORTES

Football - Hurling - Automovilismo - Motociclismo - Ciclismo Tiro - Box Varias

ASOCIACION ARGENTINA DE FOOTBALL

POSICION ACTUAL DE LOS EQUIPOS

Primera división. — Campeonato

	J.	G.	P.	E.	Ps.
Boca Juniors	8	5	—	3	13
Huracán	8	4	1	3	11
F. C. Oeste	8	3	1	4	10
G. y E. de La Plata	9	2	1	6	10
River Plate	6	4	1	1	9
Est. de La Plata	8	3	2	3	9
Racing	4	4	—	—	8
San Isidro	7	3	2	2	8
Tigre	8	3	3	2	8
Estudiantes	8	3	4	1	7
Independiente	4	2	—	2	6
Atlanta	6	2	2	2	6
Estudiantil Porteño	7	2	3	2	6
Sportivo Barracas	5	1	1	3	5
Bánfield	7	2	4	1	5
Arg. de Quilmes	6	2	4	—	4
Porteño	7	1	4	2	4
Platense	7	1	4	2	4
Gimnasia y Esgrima	5	—	2	3	3
Columbian	5	1	4	—	2
San L. de Almagro	7	—	5	2	2

Independiente v. Sportivo Barracas—

Si el equipo local hubiera presentado ayer tarde su team habitual, habría, indudablemente, sostenido en condiciones más parejas su situación frente a su rival. Por enfermedad de algunos jugadores titulares, el Sportivo Barracas tuvo que llenar esas vacantes con jugadores de la división intermedia, y el team visitante se presentó completo. Pero, con todo esto, el match no careció de interés, por cierto.

El Sportivo Barracas no jugó con la eficacia de otras veces, y lejos estuvo en la primera parte, y hasta en la segunda, del partido, de mostrarse peligroso. Se notó en su línea de ataque un gran desconcierto y sus avances adolecieron de la falta de unidad necesaria para poder ser provechosos. En la defensa, que también actuó insegura, particularmente el guardavalla, se notó igualmente esta falta, que tiene su origen en los backs que lo secundaban, pues jugando en forma completamente cerrada, le quitaban al arquero toda defensa.

En cuanto al cuadro visitante, en lo que al juego se refiere, debe consignarse que su actuación fué lucida, notándose una combinación abierta en la que se apeló al wing izquierdo, que fué el eje del ataque.

A las 3 p. m., se alistaron bajo las órdenes del referée Vaccareza los teams en la forma siguiente:

Independiente — S. Miguenz; A. Ferró y R. O. Sande; J. Canepa, E. A. Sande y J. Siciliani; G. Ronzoni, C. Siciliani, P. Raggi, J. Ventureira y G. Galeano.

Sportivo Barracas — C. Muttoni; E. Philipper y J. Podestá; G. Aller, G. Cumo y Jordán; J. Gastelú, Sisto, Comaschi, Fiorito y Medina.

Tirado el sorteo, fué ganado por el capitán del team visitante, quien decidió jugar a favor del fuerte viento.

A los 15 minutos de recibir la pelota Muttoni, de un centro de Ventureira, se le escapó de las manos y se produjo el tanto.

A los 21 minutos, los visitantes obtuvieron el segundo goal, por intermedio de Raggi, quien, al recibir la pelota de Galiano hizo el tiro directo al arco, defendido por Muttoni, que pretendió desviar su trayectoria sin lograrlo, produciéndose el tanto.

En el segundo tiempo el juego fué más equilibrado, y su desarrollo tuvo por base los ataques a fondo, los que nunca llegaron a constituir un serio peligro, principalmente en los llevados por los locales.

Cuando faltaban 10 minutos para la terminación del match, Ventureira hizo un centro, que fué aprovechado por Siciliani para marcar el tercer goal mediante un tiro fuerte y esquinado.

Terminó el partido con el siguiente resultado:

Independiente	3
Sportivo Barracas	0

Vaccareza actuó de modo deficiente.

Boca Juniors v. Huracán—

Dado el interés que despertaba este match numerosa concurrencia se congregó en el field del Boca a presenciarlo.

El partido en general fué mediocre, pocas fueron las buenas jugadas, quizá se debe en todo al juego brusco empleado por jugadores de ambos bandos que el referee no castigó en su mayoría.

Huracán se vió privado a los 40 minutos del primer tiempo, del jugador Basadone, que fué retirado del field lastimado, no ocupando su puesto durante el resto del partido.

Ganado el sorteo por el capitán de Huracán, éste decidió jugar a favor del viento reinante.

A las 3, Amores inicia el juego y el primer avance de los locales es logrado por Martínez.

Los delanteros de Huracán inician buenos avances, pero encuentran en su sitio a la defensa local.

A los 10 minutos Boca se anota el primer goal en la siguiente forma:

Valenzano, en veloz carrera shotea al arco, Pazos, al intentar rechaza la pelota, falla en su intento y como ésta pegara en el travesaño, volviendo al field, Colla en buena posición marca el goal mediante un tiro corto.

Tres minutos más tarde Calomino aumenta el score con un tiro bajo y esquinado que anuló la intervención del arquero.

Ante ese contraste los delanteros de Huracán no se desanimaron y en buena combinación se acercan al arco contrario.

Capelletti, al querer detener a Chavín, concede un corner, el que tomado por este jugador, da oportunidad para que Laguna con un golpe de cabeza anote el primer goal para su bando a los 15 minutos de juego.

Este tanto pareció desanimar a los locales, dando motivo para que los delanteros de Huracán se situaran por más tiempo en la ofensiva.

Varios fouls pasan inadvertido hasta que es retirado el jugador Basadone.

Al momento el referee obliga retirarse de la cancha al centro half de Boca, pero ante las protestas de los jugadores y público, optó por dejarlo seguir jugando.

Termina el primer tiempo sin otra alternativas.

Reanudado el juego, los delantero de ambos bandos llevan buenos avances, sin resultado.

Transcurrían 7 minutos cuando Boca se anotó el tercer goal por intermedio de Calomino.

Minutos después el referee acuerda un penal a favor de Huracán, ante sorpresa del público, pues ninguno vió tal infracción.

Tomado por Alberti, fué convertido mediante un tiro recio.

Los jugadores de Huracán cambian de puesto, pero esto no les reporta ventaja alguna.

Brichetto pasa a Valenzano y éste hace centro, que tomado por el primero en posición dudosa marca el goal. El referee anuló el tanto.

A renglón seguido Colla es obligado abandonar el field por protestar un fallo del referee.

Encontrándose Huracán a la ofensiva termina el match con el siguiente resultado:

Boca Juniors	3 goals
Huracán	2 „

Los teams estaban formados en la siguiente forma:

Boca Juniors: Fabián; Capelletti y Pagliarini; Elli, Fiorentini y Capelli; Calomino, Colla, Amores, Brichetti y Valenzano.

Huracán: Pazos; Alberto y [illegible] Laguna, Medina, Salvaredi y Chavín.

Referee: Mc Carthy.

Gimnasia y Esgrima v. F. C. Oeste—

En el field que el primero posee en Palermo se realizó este encuentro de primera división. Este match fué presenciado por un nutrido público, el que una parte de éste no supo colocarse dentro de la educación deportiva; lejos de ésto, los partidarios del equipo visitante profirieron gritos hostiles y que sólo sirven para lesionar sentimientos propios.

A las 3 p. m. se alistaron los cuadros en la siguiente forma:

Gimnasia y Esgrima: F. Diez; A. Apraiz y J. Valdez; J. D. Martín, A. H. Molfino y L. R. Bertorini; R. Lahitte, R. González, M. Hiller, C. Aguila Pinedo y A. Bourdieu.

F. C. Oeste P. Garbagnati; A. Elordi y A. Pini; R. Caprile, S. Barbera y R. Di Lorenzo; J. Scursoni, M. Roldán, N. Yanon, J. B. Pini y F. Crespo.

Iniciado el juego, los locales fueron los primeros en colocarse en la ofensiva, en la que la defensa visitante se vió obligada a ceder varios corners, que no dieron resultado alguno.

Todo el primer período los forwards locales llevaron varios avances peligrosos, los que la defensa contraria supo cortar a tiempo el peligro, terminando éste sin que fuera posible abrir el score.

Iniciada la segunda parte, pareció que los locales abrirían el score. Se habían jugado 15 minutos, cuando Hiller recibió un centro de González y el primero de los forwards citados hizo un fuerte tiro al arco, defendido por Garbagnati, que fué detenido por éste cuando pareció seguro el tanto. El entusiasmo de algunos jugadores de F. C. Oeste los llevó a usar de juego brusco, que el referée reprimió a tiempo, castigando, y que el público partidario de los visitantes, aplaudió tan bochornoso exceso, como decimos al comienzo de esta crónica.

Finalizó poco después el partido con el resultado siguiente:

Gimnasia y Esgrima	0
F. C. Oeste	0

Columbian v. San Lorenzo—

En el field del segundo se jugó ayer este partido de 1a. división.

En general fué monótono, pues las acciones movidas no se hicieron presentes en el desarrollo del juego.

Columbian obtuvo la victoria por el score mínimo por intermedio de Arroyuelo.

Los equipos estaban constituídos del modo siguiente:

Columbian: A. Rotondo; J. Lanata y A. Brameri; A. Murga, S. Pardo y A. López; E. Sacchi, M. Martínez, R. Martínez, A. Arroyuelo y P. Ciprecini.

San Lorenzo: J. Coll; J. Campos y A. Coll; J. Monti, F. Monti y J. Urso; M. Ponce, A. Derini, N. Botacchi, A. Etchegaray y L. Gianelli.

Estudiantes de La Plata v. River Plate

Resultó interesante este match de primera división que finalizó con un empate de cero goal.

Se llevó a cabo en La Plata.

Los bandos se presentaron al field a las 3 de la tarde, así formados:

Estudiantes de La Plata: R. Barcos; A. Gallo y R. Tolosa; A. Girotto; E. Ferreiroa y J. Sillay; C. Ripa, R. Lazcano, R. Leonardi, J. J. Lamas y J. Calandra.

River Plate: C. Isola; A. A. Chiappe y P. Calneggia; A. Peruzzi, C. García y H. Simmons; S. Mantero, R. Risso, J. Ameal, N. Rofrano y F. Taggino.

La ventaja del viento favoreció a los locales, quienes hicieron peligrar en varias ocasiones la valla defendida por Isola. Este estado de cosas no duró mucho por cuanto River Plate logró para después dominar visiblemente a los locales, quienes se concretaron al terminar el primer tiempo a la defensa de su arco.

En el segundo período ambos bandos se empeñaron en marcar tantos, lo que no se realizó debido á la tenacidad de ambas defensas.

Los 25 minutos volvieron a ser favorables a los locales, quienes dominaron en forma alarmante a los visitantes, [illegible] que Estudiantes de La Plata obtuviera el triunfo.

Finalizó el match con el siguiente score:

Porteño v. Gimnasia y Esgrima de La Plata—

En el field del primero jugaron ayer el partido anunciado por el campeonato de la. división los equipos del epígrafe.

El match fué mediocre, no pudiendo los locales presentar un equipo completo como se podrá ver por la composición de los cuadros constituídos:

Porteño: E. Medina; R. González Escarrá y O. Beltrame; E. Jaeschke, E. Uslenghi y V. Abadía; J. Ayala, C. Izaguirre, F. Schweizer, B. Lotegui y P. Polimeni.

Gimnasia y Esgrima de La Plata: E. Fernández; J. Iglesias, D. Bernasconi; T. Negri, R. Felices y A. Castro; A. Belutti, M. Alvarez, A. Dolhagaray, A. Caparelli y R. Arrúa.

Dolhagaray anotó el primer tanto en el score, aprovechando un ceñido centro de Arrúa.

En el segundo tiempo, Caparelli elevó a dos los tantos, situándose en la ofensiva los visitantes hasta la terminación del período.

El score final fué el siguiente:

G. y Esgrima de La Plata	2
Porteño	0

El referee señor Lambretchs, discreto.

Estudiantes de La Plata	0
River Plate	0

El referee, señor Gardi, actuó correctamente.

Bánfield v. Tigre—

En Tigre se realizó este match de primera división, venciendo el equipo visitante gracias al buen juego desplegado. El encuentro interesó al público que lo presenció, aplaudiéndose bonitas jugadas.

Al llamado del referee los equipos se presentaron así formados:

Bánfield: J. Bissio; P. Meriggi y R. Rosetti; A. Frumento, J. Romero y J. Legarreta; R. López, A. López, D. Brizzotti, S. Burton y R. Brown.

Tigre: J. Morando; E. Hammerer y A. Dell'Armellina; J. Tettamanti, C. Scampini y M. Accinelli; A. Heissinger, P. Boide, L. Pravatto, A. Arderius y A. Gelmi.

En el primer período no se marcó ningún tanto, debido a los esfuerzos puestos en juego por ambos teams. Se pudo observar jugadas lucidas que no dieron resultados positivos.

En el segundo halftime el juego alcanzó un poco, volviendo nuevamente la movilidad después que Brown, con un tiro fuerte marcó el único goal de la tarde. Sin embargo, el score no sufrió modificaciones, el que al finalizar el match, era el siguiente:

Bánfield	1
Tigre	0

El referee, señor Rolón, actuó en forma deficiente.

Racing v. Platense—

Debido a la superioridad del primero el match jugado ayer entre estos dos teams resultó falto de interés.

Platense empeora cada día su posición en el campeonato.

A las 3 de la tarde se alistaron los bandos de la siguiente manera:

Racing: C. Franch; C. Castagnola, A. Reyes; A. Betular, F. Olazar y F. Macchiavelo; J. Viazzi, N. Vivaldo, A. Marcovecchio, A. Ohaco y J. N. Perinetti.

Platense: A. Pérez; A. Ansaldo y E. Berti; D. Santángelo, J. Zaccheo y A. Felisari; L. Felisari, M. S. Frasa, N. Pérez, S. A. Figueroa y T. Sinigaglia.

A los 15 minutos Vivaldo marca el primer goal para Racing, al recibir un oportuno pase de Marcovecchio. Diez minutos más tarde este último jugador señala el segundo tanto para su bando.

En el segundo período continuó dominando netamente Racing; a los 12 minutos Ohaco al recibir un certero pase de Viazzi, con un golpe de cabeza marca el tercer goal y momentos antes de terminar el partido Marcovecchio anota el cuarto y último tanto.

Finalizó el match con el siguiente resultado:

Racing	4
Platense	0

El referee señor Aury, algo inseguro.

HURLING

FEDERACION ARGENTINA

Numerosa concurrencia presenció ayer los dos partidos jugados en la cancha de Bella Vista y Neuquen por el campeonato de la Federación Argentina de Hurling.

El primero fué jugado entre los equipos de La Plata y Camanaje Argentino, venciendo La Plata. El referee D. Bernardo Dunley, correcto.

El segundo partido se jugó entre los equipos Almirante Brown y Buenos Aires venciendo este último, y actuando de referee con todo acierto el señor Patricio O'Reilly.

Por observaciones formuladas por los jueces respectivos, estos dos partidos, pasan en apelación al C. Directivo.

AUTOMOVILISMO

AUTOMOVIL CLUB ARGENTINO

Las pruebas realizadas ayer en el hipódromo de San Martín, último programa de la serie organizada por el Automovil Club Argentino, para los días 20, 25 y 27 del corriente, obtuvieron un verdadero éxito.

El público fué más numeroso que el viernes, pues muchos se interesaban por presenciar las pruebas finales de la Copa de las Naciones, ciclista, premio anual que hace disputar la Federación Ciclista Argentina; la copa Club Motociclista Nacional, donada por la institución del mismo nombre, para máquinas de fuerza libre y la copa Doctor Alberto F. Roth, donada por el conocido sportsman del mismo nombre, actual presidente del Automóvil Club Argentino.

Todas esta pruebas habían comenzado a desarrollarse el día 20, continuando el 25, para disputarse las finales ayer tarde, clasificándose en cada una los corredores José Guzzo, argentino, en la Copa de las Naciones; Raúl Riganti, en la copa Club Motociclista Nacional, y William P. Rhoads, en la Copa Roth.

La primera prueba del programa correspondía a la final de la Copa de las Naciones. Esta copa ha tenido como ganadores, desde su institución, a los siguientes corredores: primer año, Severo Majo, español; segundo año, Peppino Bettini, francés; tercer año, Eugenio Deleye, francés. Este año se encontraron en la pista los siguientes competidores ganadores de sus respectivas series de nacionalidades: José Guzo, por la Argentina; Anastasio de Miguel, por España; Juan Casero, por Italia; Manuel González, por el Uruguay; Jorge Walmar Hophmarno, por Holanda; Asem E. Tarbuch por Turquía, no habiéndose presentado Delaye, clasificado en la serie francesa.

Los primeros ochocientos metros corrieron todos parejos, embalando en grupo cuando faltaban doscientos metros para la raya. De Miguel se defendió bien siendo vencido por Guzzo, por apenas media máquina. Tercero, Juan Casseri. En consecuencia, la Copa de las Naciones en 1917, pertenece a la Argentina.

La segunda carrera, reservada para máquinas de 3 1|2 HP., sólo constituyó un match entre J. Irazú y J. Smith, únicos de los no clasificados en las reuniones anteriores que se presentaron a la raya. Ganó José Irazú, empleando 9'18" en los 11.000 metros.

La tercera carrera, reservada para máquinas de fuerza libre y a aquellos competidores que no se hubieran clasificado en las reuniones anteriores, fué declarada desierta.

La tercera y última prueba de la Copa Club Motociclista Nacional, fué ganada nuevamente por el señor Raúl Riganti clasificándose en el grupo aficionai Clifford Hillman, Alberto Maubert, Jimy Collivert y Jorge Casares, en ese orden. La La Copa Club Motociclista Nacional ha pasado, pues, a propiedad del señor Raúl Riganti, que ha terminado con sólo tres puntos en contra. Riganti terminó los 44.000 metros en 28'50"; Hillam en 29'52" 2|5; Colliver en 32'18" 4|5.

La quinta prueba del programa estaba reservada a automóvil con motores hasta 3 litros de cilindrada, reuniendo las siguientes inscripciones: A. M. Magnasco, Eugenio Cassoulet, Ivan Serra Lima y Nemesio de Olariaga, no habiéndose presentado Gumersindo Ortiz.

La carrera fué movida, resultando un buen triunfo para Alberto Magnasco, que recorrió los 11.000 metros en 7'59" 2|5; segundo Eugenio Cassoulet, en 8'45".

La tercera prueba de la copa Doctor Alberto F. Roth, fué ganada nuevamente por el señor Eugenio Cassoulet, cubriendo los 55.000 metros del recorrido en 35'10" 2|5; segundo W. P. Rhoads, en 38'39".

La clasificación final de esta copa ha sido: 1.o W. P. Rhoads, con 3 puntos el día 20, 2 el día 25 y 2 el día 27: total, 7 puntos. Segundo, Eugenio Cassoulet, con 7 puntos el día 20, 1 el día 22 y 1 el día 27: total, 9 puntos. Tercero Gumersindo Ortiz, con un punto el día 20, no presentándose en los siguientes.

—En la reunión del 25, al hacer la publicación, se ha tomado al señor Landini como ganador de sidecars cuando en realidad fué ganador el señor Jorge Casares y segundo el señor Martín Landini.

MOTOCICLISMO

CLUB CICLISTA UNIVERSAL

Los activos dirigentes de esta institución, han resuelto celebrar en vísperas de su tercer aniversario, una gran asamblea general extraordinaria que se llevará a cabo la noche del 31, a las 8.30 p. m. El fin de ésta es tratar asuntos de interés y nombrar la comisión de carrera y los controles que tendrán a cargo la organización del Gran Criterium Ciclista de aficionados a efectuarse en honor al diario LA EPOCA.

CICLISMO

CLUB MOTOCICLISTA NACIONAL

Aprovechando las condiciones favorables de los caminos carreteros, en el día de ayer numerosos aficionados visitaron el Circuito del Oeste, trayecto que se cumplirá tres veces en la disputa del premio Florencio Parravicini que se llevará a cabo el domingo próximo.

La demarcación del camino permitió entrenarse con toda facilidad, máxime a experimentados conductores de sidecars como Deletang, Aragnon Traverso y Lodieu, que tuvieron oportunidad de poner a prueba sus máquinas.

Daniel Deletang competirá acompañado por don Domingo Campanella, Alberto Traverso con Atilio Scarpelli, Alberto Lodieu con Alberto Pescarmona, y Pedro Aragnon con Francisco Mossolani. Los demás corredores no han designado aún a los acompañantes.

Las inscripciones se continuarán recibiendo en la secretaría del Club Motociclista Nacional todos los días de 5 a 7.30 p. m., hasta el jueves 31 del corriente.

—El Moto Club Uruguayo ha invitado al Club Motociclista Nacional a enviar una delegación para que presencie el desarrollo del Campeonato Uruguayo del Kilómetro que tendrá efecto el domingo 10 del mes próximo sobre la recta al Pando.

En la sesión de mañana la comisión directiva de esta sociedad designará los socios que han de concurrir a Montevideo accediendo al gentil pedido de la institución uruguaya.

TIRO

TIRO FEDERAL ARGENTINO

El resultado de los concursos efectuados ayer en el stand de Palermo, son los siguientes:

Concurso Copa del Brasil. — 1.o Armando Va, con 130 puntos; 2.o J. P. Roca, 129; 3.o Ernesto Jourdán, 127; 4.o Ricardo Va, 117.

Concurso dominical. Fusil, categoría A, especial. — 1.o A. Va, con 130 puntos, premio, una cucharita de plata; 2.o Juan P. Roca, 129, medalla de plata de segunda; 3.o Ernesto Jourdán, 127, medalla de plata de tercera.

Categoría A. — 1.o C. A. Trucco, con 123 puntos, cucharita de plata; 2.o A. Feste, 97, medalla de plata de segunda; 3.o D. Schettini, 95, medalla de plata de tercera.

Categoría B. — 1.o Pedro Fava, con 123 puntos, cucharita de plata; 2.o A. B. Arnold, 122 puntos, medalla de plata de segunda; 3.o F. Tapper, 121, medalla de plata de tercera; 4.o J. Biduchi, 117, medalla de plata de cuarta; 5.o J. del Mazo, 114, medalla de plata de quinta; 6.o J. M. Camaño, 111, medalla de plata de cobre de primera; 7.o L. F. Arroyo, 109, medalla de cobre de segunda.

Categoría C. — 1.o Andrés Laya, con 96 puntos, cucharita de plata; 2.o M. Marquine, 93, medalla de plata de tercera; 3.o H. Boggiano, 91, medalla de plata de cuarta; 4.o L. Pedroli, 90, medalla de plata de 5.a; 5.o H. Digbero, 86, apoyado, medalla de cobre de primera; 6.o J. M. Boggio, 86, medalla de cobre de segunda.

Blanco Estímulo. — 1.o P. Milco, con 112 puntos, premio 50 pesos; 2.o J. Frasca, 109, apoyado, 20 pesos; 3.o J. Echeverría, 109, apoyado, 12 pesos; 4.o B. A. Katzmau, 109, 10 peso; 5.o Pérez de la Torre, 108, 8 pesos.

Los premios correspondientes a esta categoría han sido donados por los señores Piccardo y Compañía.

Campeones: blanco circular, capitán Adolfo Arana, con 212 puntos; blanco maniquí, Antonio Daneri, con 106 puntos.

Revólver: categoría A, especial. — 1.o Pedro Aguerre, con 154 puntos, cucharita de plata.

Categoría A. — 1.o H. Valzorio, con 121 puntos, cucharita de plata.

Categoría B. — 1.o A. Reumann, con 148 puntos, cucharita de plata.

Categoría C. — 1.o J. M. Camaño, con 105 puntos, medalla de plata de tercera; 2.o H. Zadoff, 101, medalla de plata de 4.a; 3.o A. E. Perri, 93, medalla de plata de 5.a

Campeón de revólver: P. Aguerre, con 144 puntos.

Moscas, al mayor número. Revólver, Pedro Aguerre; fusil, E. Marquine, a 250 metros; C. A. Trucco, a 300 metros; P. Fava, a 350 metros.

CLUB INTERNACIONAL DE CAZADORES

Muchos tiradores y espectadores concurrieron ayer al stand que este club posee en Rivadavia.

Se disputó el premio "Bigué", que fué

LA SECCIÓN DE LOS NIÑOS

Las desgracias de un pintor

Relatadas a los pequeños lectores de LA EPOCA, por un amigo de los niños

VI

Cayó al suelo de bruces, mientras el perro se llevaba un trozo del pantalón y los demás espectadores miraban con cara sonriente al infortunado Juanito.

El golpe no había sido muy fuerte. Tampoco produjo desperfectos en los sando su importante obra en una nueva tela.

A la verdad, el punto elegido para reproducir la iglesia había sido poco feliz. Cierto es, también, lo inesperado de los incidentes producidos. A nadie se le hubiera ocurrido pensar en las molestias de los curiosos gansos,

enseres del pintor. Todo se redujo a un pequeño rasguño en un codo de Juanito y a un leve dolor de las partes del cuerpo dadas contra el suelo.

Pasada la primera impresión de susto y de dolor, Juanito se repuso inmediatamente. De pie, recogió su sombrero del suelo, alzó todos sus aparatos destinados a la pintura del cuadro y resolvió, quizá con bastante acierto, cambiar el sitio de trabajo, comen- en el ataque del bravo toro, y en el mordizco del perro acompañante.

Juanito tuvo idea de volver a la ciudad, sin realizar su obra. Pero le pareció cobardía abandonar el campo de acción, a consecuencia de hechos imprevistos, ocurridos casualmente.

—Nada; — dijo — a continuar el cuadro en otro sitio, y tomó el camino hacia una hermosa laguna, situada muy próxima al sitio donde se hallaba.

---

dividido entre los señores Tolomei y Peralta Alvear.

Las pollas del día fueron ganadas por los señores Tolomei, Dighero, N. Ruiz A. Mihura.

BOX

SANCHEZ v. W. WILLIAMS

El próximo sábado se realizará en el teatro "Casino de Montevideo" el match de box entre los profesionales Manuel Sánchez, campeón chileno, y Willie Williams, campeón australiano.

Es en realidad este asalto el más interesante de peso liviano de los que se han realizado hasta la fecha, pues en esta categoría nadie ha logrado batir al campeón australiano.

A efecto de ultimar los preparativos del asalto, el menanger de Sánchez Jack Martínez, partirá para Montevideo próximamente.

Este asalto ha logrado colmar la expectativa, pues en él demostrará Sánchez la legitimidad de su título.

Será a 15 rounds de 3 minutos con uno de intervalo y guantes de 4 onzas.

Se designará un jurado de periodistas y entendidos y dirigirá el match el ingeniero Mac Dawling.

VARIAS

CLUB SPORTIVO DE COLEGIALES

La nueva comisión directiva de este club es la siguiente:

Presidente, Angel Rossi; vicepresidente, Juan Rossi; secretario, Domingo Cimonetti; prosecretario, Pedro Rumi; tesorero, Alberto González; protesorero, Mauricio Tassi; vocales: Gregorio Martínez, Alfredo Rossi, José Lombardo, Eduardo Shmell, Juan Sanguinetti y Daniel Sáenz.

La secretaría social ha quedado instalada en la calle Freyre 1084.

BIBLIOGRAFÍA

UN ESTUDIO DE ACTUALIDAD

La monografía que con el título de "Nódulos de los cantores" acaba de publicar el doctor Daniel Lizarralde reputado especialista en las enfermedades de nariz, garganta y oídos, interesa extraordinariamente a cuantas personas hacen uso de la voz, bien sea cantando, declamando, recitando, etc.

Es un opúsculo interesantísimo de la lesión característica del órgano fonatorio manejado indiscretamente y que se la conoce con el nombre de "nódulos".

No se ha publicado hasta el presente nada más completo acerca de la causa de "Las alteraciones de la voz", pues el doctor Lizarralde ha vertido en dicho opúsculo el fruto de su larga experiencia profesional.

Se puede por lo tanto afirmar, sin parcialidad interesada, que el estudio que acaba de aparecer, además de una verdadera novedad, es utilísimo e interesante, para los cultores de la voz, en cualquier rama de las actividades fonéticas.

DE LA PLATA

TEATRO ARGENTINO

Esta noche debutará en este teatro la compañía Caramba-Scognamiglio.

Se pondrá en escena la opereta "La duchesa del Bal Tabarin".

CENTRO DE MEDICINA

Esta noche, a las 8.30, se reunirán en el local de la Biblioteca Agustín Alvarez, calle 47 entre 2 y 3, los estudiantes platenses de la Facultad de Medicina con el objeto de organizar un centro.

PUERTO DE LA PLATA

El movimiento portuario continúa siendo escaso. Durante la semana anterior entraron muy contados vapores.

—El frigorífico Swift faenó durante la última semana 7123 novillos y 2123 capones. El Armour 6958 novillos, 7761 capones y 2068 cerdos.

—En las carboneras fusionadas existe un depósito de 3500 toneladas de carbón, el que se cotiza a $ 37.25 oro.

EDUCACION ARTISTICA

El 2 de junio tendrá lugar la inauguración de las clases de declamación dirigidas por el profesor Alemani Villa.

Estas clases se hallan incorporadas al Conservatorio Verdi, y se ha resuelto eximir del pago de la matrícula de ingreso a toda alumna que se inscriba antes del 1o. del próximo mes.

CENTRO ENTRERRIANO DE LA PLATA

Con asistencia de unos cincuenta entrerrianos, se realizó anoche una reunión preliminar con el objeto de constituir un centro.

Se designó una comisión provisional, formada por los señores Manuel T. Núñez, A. Alvarez, Juan J. Andoy, P. Mariategui, Oscar Garibaldi, Juan C. Beherán, David Kraiselburd, M. N. Mihura, Juan O. Carnaghi y P. Ezeiza, para que corra con los trabajos para la formación del centro, invitando a todos los entrerrianos residentes en ésta.

TECNICA & COMERCIAL s. a.
CALLE CHILE 760/76
Unión Telefónica 6120 (Avenida)
BUENOS AIRES
Unicos introductores de las MÁQUINAS y MOTORES
SULZER
WINTERTHUR (Suiza)
y de los ACEITES de la
VACUUM-OIL-CO
ROCHESTER USA
Especialidades
Usinas eléctricas
Frigoríficos
Molinos
Cervecerías
Calefacciones
Ingenios de azúcar, etc.
Términos de entrega en muy breve plazo
Pidan informes por cualquier instalación técnica

BANDERAS
ADORNOS
Para fiestas y casamientos
Suc. Vda. Longobardi-Bolivar 280

ESPECTACULOS

TEATROS

COLON. — Concesionarios: F. Da Rosa y W. Mocchi. — Temporada oficial de 1917. — Gran compañía lírica. — Director general, Comm. Gino Marinuzzi. — Mañana tercera función del turno impar. La ópera de Puccini La Rondine. Protagonistas: Gilda Dalla Rizza, Carmen Melis, Nera Marmora; Giraldoni.

El miércoles 30, primera función vespertina a las 5.30 p. m., con la ópera El caballero de la rosa.

ODEON. — Temporada oficial de 1917. — Meses de Mayo, junio, julio, agosto y septiembre. Compañías dramáticas españolas Rosario Pino y María Guerrero-Fernando Díaz de Mendoza. Compañía dramática francesa Regina, Badet-André Brulé.

COLISEO. — Circo cómico español. — Empresa: F. de Angelis. — Director artístico: Jorge Ibáñez. — Charlot (Carlitos) Pousinet (Don Toribio), Las Giraldinas; Alfaro; Luisa Vila; La pequeña Goyita; El perro misterioso; Plaxk y Doni; Dick y De Beck y muchos otros artistas. — Próximamente debut.

VICTORIA. — Papá Lebonard.

SAN MARTIN. — La estratagema — (Estreno) El caballo de bastos.

NACIONAL. — Doña Caprichos — Zapatero a tus zapatos — El rincón de los caranchos — Así es la cosa.

ARGENTINO. — La nena nena — Con... "La Armonía".

MARCONI. — La duquesa del bal tabarín.

BUENOS AIRES. — A 0.05 el copetín — El fortín — El capitán Metralla.

AVENIDA. — La revoltosa — La verbena de la paloma — La chicharra.

COMEDIA. — La raza latina — El país de la pandereta — La veda del amor.

MAYO. — Variado programa tomando parte todos los artistas en sus números de atracciones.

EXCELSIOR. — El conflicto de la esquina — (Estreno) Resaca — Día social porteño.

VARIEDADES. — Vaya calor! — (Estreno) La guardabarrera — Buenos Aires en broma.

BATTAGLIA. — La corona israelita.

OLIMPO. — El primer amor.

VARIEDADES Y CIRCOS

CASINO (Maipú 336). — Compañía de variedades y atracciones. — Hoy, a las 8.30: Laitano The Arizona Bill; Otto Viola; Los Criollitos; Lucía Campos; Olivares; Eva de Lys; Zari Zar; La Cianita; Hermanos Rubio. — Entrada general 1 $.

ROYAL THEATRE (Corrientes 833). — El maniquí del corsé — Las tentaciones de Sampedro — La intervención.

CIRCO TEATRO COLOMBO (Cabildo y Monroe). — Hoy, noche: Cambio de programa: La obra policial La mano negra.

ESMERALDA (Esmeralda 453). — Función todos los días, tarde y noche: Variado programa. Orquesta dirigida por el maestro H. Manfredi.

PARQUE JAPONES (Callao y Paseo de Julio). — Temporada de invierno. Abierto todos los domingos y días feriados de 2 de la tarde a 12 de la noche. Continuamente debuts en el teatro Romano; 100 diversiones variadas al aire libre.

SKATING RINK LAS ROSAS (Avenida Alvear y Bustamante). — Patinaje sobre ruedas. Tres secciones diarias: Mañana, de 9 a 12, tarde de 2 a 5.30 y noche de 9 a 12. Días de moda: domingos y feriados de tarde, y martes y viernes de noche. Lecciones gratis. Grandes concursos. — Entrada pesos 0.50.

EXCURSIONES. — Viajes de recreo a las islas del Delta, con el vapor Rivadavia, exclusivamente para excursiones.

PALAIS DE GLACE. — Patinaje sobre hielo. — Paseo de la Recoleta. — Todos los días.

FLORIDA SKATING RINK (Florida 146) Abierto de 9 a 11 a. m. y de 9 a 11.30 p. m. Martes y viernes noches de moda. Domingos y feriados mañana tarde y noche.

CIRCO Y EXPOSICION ZOOLOGICA AMERICANA (Corrientes y Cerrito). — Antiguo Luna Park. — Compañía ecuestre, acrobática y de novedades. — Hoy: Variado programa, tomando parte todos los artistas. — Plateas 1.50 $; niños, 1 $.

HIPPODROME (Carlos Pellegrini y Corrientes). — Compañía ecuestre y de variedades, dirigida por el clown inglés Frank Brown. Espectáculos especialmente para familias. — Variado programa. — A las 8.45: El imitador Fred Bernardi; El equilibrista Araujo; Rosita de la Plata.

Está abierto el abono a 13 matinées, jueves y sábados, o domingos y feriados.

CINEMATOGRAFOS

PALACE THEATRE (Corrientes 757). — Carlitos marino; El testamento de Honoré Grandó; Montaur misterioso; Tedéum y revista militar del 25 de mayo; Perla White en Amenaza oculta (segundo episodio).

SELECT (Suipacha 482). — Hoy función tarde y noche: La gran división; La muchacha de las calles de París. — Noche: Función a beneficio de la Congregación San Vicente de Paúl.

SPLEDID THEATRE (Santa Fe 1848). — El sombrío silencio por la Kimball Young y Capellani; La misión de la vida; Una aventura del detective John. — Noche: Función a beneficio pro Rusia libre.

EMPIRE THEATRE (Corrientes y Maipú) — Variado programa con estrenos.

LAVALLE (Lavalle 927). — Hoy función tarde y noche: El encumbramiento de Susana, drama en 25 partes.

ELECTRIC PALACE (Lavalle 836). — Variado programa con estrenos.

SMART PALACE (Corrientes 1279|1283). — Variado programa con estrenos.

REAL CINE (Esmeralda 425|429). — Hoy: Variado programa con estrenos.

GENERAL BELGRANO (Cabildo 2165). — Variado programa con estrenos.

CINEMA MIGNON PALACE (Juramento 2435). — La única amistad; La pena del Ta'lión; El sombrero indestructible; Casamiento con disfraz.

CINEMATOGRAFO CALLAO (Callao 27) — Variado programa con estrenos.

GRAN CINE RADIUM N.o 6 (Rivadavia 2970). — Variado programa con estrenos.

CINE MODERNO (Corrientes 980). — El robo de las joyas de la corona; La lotería de la vida.

BIOGRAFO NUEVO (Cangallo 1040). — Variado programa con estrenos.

TEATRO DE LA PRINCESA Suipacha 460 Hoy función tarde y noche, biógrafo continuado: Variado programa con estrenos.

IMPERIAL BIOGRAFO (Calle Cangallo 771). — Variado programa todos los días.

SELECT BUEN ORDEN (Bernardo de Irigoyen 1531). — Variado programa.

CINE TUCUMAN (Tucumán 824). — Hoy Variado programa con estrenos.

CINE GENERAL URQUIZA (Guanacache 2254). — Variado programa con estrenos.

CINE PARK (Santa Fe y Thames). — Variado programa con estrenos.

BIOGRAFO CENTRO SUD (Belgrano 1813) Variado programa con estrenos.

HORTA Y CIA
FÁBRICA DE MEDALLAS
GRABADOS, ORFEBRERIA
Y FUNDICION ARTISTICA.
B.ME MITRE 749 B. AIRES.
PIDAN NUESTROS CATÁLOGOS

CASA IRIBARNE
DE LOS HIJOS DE JUAN IRIBARNE
COCHERÍA
416 - CALLAO - 416
Carruajes — Automóviles — Servicio fúnebre
TELÉFONOS } Unión Telefónica 890, Libertad / " " 994 Libertad / Cooperativa Telefónica 51 Central
La casa no tiene sucursal

COCHERIA TACUARI
Sucesores de
IRIBARNE & Cía.
NO CONFUNDIR
TACUARI 344

AVISOS FUNEBRES

ENTIERROS

† NIEVES GONZALEZ DE CHANTADA. — (q. e. p. d.) — Falleció el 27 de mayo de 1917. — Su esposo Antonio Chantada: su hijo Manuel Chantada, sus padres Manuel González y María G. de González: sus tíos, sobrinos, primos y demás deudos invitan a sus relaciones a acompañar los restos de la extinta al cementerio del Oeste, hoy lunes 28 del corriente, a las 3 p. m. — Se ruega no enviar coronas. El duelo se despedirá por tarjeta. Casa mortuoria, Belgrano 2076. — Carruajes en la cochería Tacuarí, sucesos de Iribarne y Cía., Tacuarí 344. 3|557-v. m. 28.

† JOSE ALBERTO SALVADORES, q. e. p. d., falleció el 27 de mayo de 1917. — Su señora madre, Eufemia Rocha de Salvadores; sus hermanos, Ofelia, Orlando, Aníbal y Roberto Salvadores; tíos, primos y demás deudos invitan a sus relaciones a acompañar los restos del extinto al cementerio del Oeste, hoy lunes 28 de mayo, a las 3 p.m. Se ruega no enviar coronas. El duelo se despedirá por tarjeta. Casa mortuoria, Atacama 486. — Nota: Carruajes en la casa Iribarne (hijos de Juan Iribarne), Callao 416. 3|558-v. m. 28.

† MARGARITA C. DE BACQUE. — (q. e. p. d.) — Falleció el 28 de Mayo de 1917. — Su hijo Juan B. Bacqué, su hija política, María L. de Bacqué, su sobrina Clelia Bacqué, sobrinos y demás deudos invitan a sus relaciones a acompañar los restos mortales de la extinta al cementerio del Norte, mañana martes 29 del corriente a las 10 y 30 a. m. — En la iglesia de N. S. del Pilar se oficiará una misa de cuerpo presente a las 11 a. m. — Se ruega no enviar coronas. — El duelo se despedirá por tarjeta. — Casa mortuoria, Suipacha 356. — Carruajes en la cochería Tacuarí sucesores de Iribarne y Cía., Tacuarí 344. 3|560 v. M. 28.

† JOSE IGNACIO ARRESEYGOR — (q. e. p. d.) — Falleció el 28 de Mayo de 1917. — Confortado con los auxilios de la Santa Religión y la bendición papal. — Su esposa María Madariaga de Arreseygor, sus hijos Cipriana A. de Celasco, María Leonor, José Ignacio, Conrado y Sara Arreseygor, su señora madre política Francisca F. de Madariaga (ausente) hijo político Camilo Celasco, sus nietos Juan Luis, Laura y María Emilia Celasco, sus hermanos Bernardo Arreseygor y Carolina A. de Traverso, hermanos políticos, sobrinos y demás deudos invitan a sus relaciones a acompañar los restos del extinto al cementerio del Norte, mañana martes 29 del corriente, a las 10 a. m. En la iglesia de N. S. del Pilar se oficiará una misa de cuerpo presente a las 10 y 30 a. m. — Se ruega no enviar coronas. El duelo se despedirá por tarjeta. Casa mortuoria, Paraguay 3738. — Carruajes en la cochería Tacuarí sucesores de Iribarne y Cía., Tacuarí 344. 3|559 v. M. 28.

MISAS Y FUNERALES

† ANGELICA FARIAS DE CAROZZI. — (q. e. p. d.) — Falleció el 15 de febrero de 1916. — Por el eterno descanso de su alma se rezarán misas en la iglesia del Carmelo el lunes 28 del corriente, de 8 a 10 a. m. — La familia asistirá a la última misa.

† VICTORIA MABRAGAÑA DE MAYOL, q. e. p. d., falleció el 29 de mayo de 1915. — Ricardo Mayol, esposo; su hijo, Victor M. y demás familia participan a sus relaciones que mañana 29 de mayo, a las 8.30, 9 y 9.30 se dirán misas en la capilla de El Redentor, Larrea y Beruti.

† FERNANDO DESCALZO Y MARIANA ERRECART DE DESCALZO, q. e. p. d., fallecieron el 1.º de enero de 1915 y el 29 de mayo de 1916. — Sus hijos y demás familia invitan a sus relaciones a las misas que por el eterno descanso de sus almas se rezarán en la iglesia N. S. de la Merced, mañana 29 de mayo, a las 10 a. m. Favor que agradecerán. El duelo se despedirá por tarjeta.

CAJA POPULAR DE AHORROS de la Provincia de Buenos Aires
EMISIONES a sortearse en el mes de ABRIL
DIA 29. — EMISION 291 $ 20.000
Del premio mayor se deducirá el 5 % para premiar el número anterior y posterior — TODAS DE 25 MILLARES
CASA MATRIZ: Calle 45 número 581, LA PLATA
Oficinas en Buenos Aires: RIVADAVIA 1392

AVISOS VARIOS

Banco El Hogar Argentino
Avenida de Mayo 886
Tiene propiedades en venta con facilidades de pago, en esta capital y pueblos suburbanos.

LA MARSELLESA, GRAN EMpresa de encerrado de pisos, parquets, limpieza de casas, abono mensual: Gaston Barthélemy, Córdoba 445. U. T. 84 (Avenida).

DODERO Hermanos
CORREDORES MARITIMOS
Montevideo, Rosario, Bahía Blanca
25 de Mayo 267-73, Buenos Aires

ACADEMIA UNICA dirigida por Doctores en Ciencias Económicas Curso eminentemente práctico en 20 lecciones de Tenedor de Libros por correspondencia, otorgándose diploma. Enviamos folletos y lección muestra a quien lo solicite. Cuota mensual $ 5. Director, Dr. Manuel Blanco, Esmeralda 466. 3|524 v. M. 29.

Gran Hotel España
962 Av. de Mayo 956

PROFESIONALES

ABOGADOS

Estudio de los doctores
José María Sáenz Valiente
y Andrés Ferreyra
Abogados
Lavalle 1312 U. T. 2839 Libertad

Dr. VICENTE C. GALLO
Estudio: Avenida de Mayo 1418
U. T. 665 (Libertad)

Dr. FERNANDO SAGUIER
Estudio: Florida 440
U. T. 6087 (Avenida)

Dr. HIPOLITO LEYS
Estudio: Lavalle 830. U. T. 3607 (L.)

Dr. DOMINGO E. SALABERRY
Defensa 188

Dr. PEDRO A. FOX
Estudio: B. Mitre 154

Dr. LEONARDO PEREYRA IRAOLA
Estudio Florida 880 U. T. (Av.)
Esmeralda 1312 U. T. 1611 (Juncal)

INGENIEROS

Luis F. Magaldi y Alejandro Pico
Ingenieros
Mensuras; Trazados de Colonias; Caminos, Desagües; Informes de campos; Peritajes. Estudios: San Martín 142, esc. 37. — 25 de Mayo 223, Santa Rosa, (Pampa Central).

L. ALBERTO BARRIONUEVO
Ingeniero civil
Estudio, San Martín 522, Dto. 4

CIRIACO E. ROMERO
Fundador y dirigente de la Liga de Obreros Radicales Delgado 1026, Buenos Aires.

ESCRIBANOS

P. B. LAVISTA
Escribano nacional
Oficina: B. Mitre 519. U. T. 1843 Avda.

MEDICOS

ANALISIS — LABORATORIO Y FARMACIA Abierto Día y Noche
SUIPACHA 477 U. T. 210 Libertad — DOCTORES NELSON

Dr. E. G. FIGUEROA
Afecciones intestinales, estómago y abdominales, tratamiento especial de las hemorroides. — Santa Fe 1273. De 4 a 6 de la tarde.

Dr. LUIS I. FUENTES
Nariz, garganta y oídos. Médico del hospital Clínicas. Ex médico interno del hospital T. Alvear. Consultas de 2 a 5. — Maipú 277. Unión Telef. 884, Avenida.

Dr. ALEJANDRO GOWLAND
Oculista. — Ex jefe de Clínica de la Facultad de Medicina. Consultas de 2 a 5. — Maipú 277, U. T. 884, Avenida.

Dr. ENRIQUE E. MANSON
Médico del Hospital Rivadavia. Señoras, Partos y Cirujía abdominal. — Consulta de 2 a 4. Montevideo 937. — Director del Sanatorio Altharhe, Crispo y Mánson de la calle Estados Unidos 1038.

Consultorio dental
E. y T. AMENDOLA
Cirujanos dentistas
Especialistas en dientes fijos sin paladar. Operaciones sin dolor. Enfermedades de boca y dientes. Consultas de 9 a 12 y de 2 a 6 p. m. U. T. 1468, Libertad. Solís 306. De noche: Lunes, miércoles y viernes de 8 a 10.

Investigaciones particulares "New York"
CARLOS PELLEGRINI 622
U. T. 440, Libertad

BANCOS

BANCO DE ITALIA Y RIO DE LA PLATA — Casa central: Bmé. Mitre 434 al 448. — Sucursales: En la capital N.o 1, calle Corrientes esquina Pueyrredón, N.o 2, Avenida Montes de Oca número 2039; N.o 3, Paseo de Julio número 1293; N.o 4, Calle Moreno número 2508; N.o 5, calle Rivadavia número 3419. En el interior: Rosario de Santa Fe, La Plata, Bahía Blanca, Paraná, Concordia, Gualeguaychú, Gualeguay, Uruguay, Victoria, La Paz (E. R.), Resistencia (Chaco).

Agencias: Puerto Ing. White (B. Blanca), Ensenada (La Plata).

Capital realizado . $ 10 000.000 oro sellado
Fondo de reserva ordinario . . . . . . 981.218 " "

ABONA

	C|legal		oro sellado	
Por depósito en c. corr.	1	o|o	1	o|o
A plazo fijo de 30 días .	2	o|o	2	o|o
Id. id. id. 60 días . .	2	o|o	2	o|o
Id. id. id. 90 días . .	2 ½	o|o	2 ½	o|o
Id. id. id. 180 días .	4	o|o	4	o|o
A mayor plazo	Convencional.			

El Banco expide cartas de crédito, vende giros y transferencias por cables y órdenes postales sobre todas las ciudades y pueblos de Italia, así como sobre Londres, París, Madrid, New York, etc., etc. También sobre Brasil, Chile, Paraguay y República Oriental del Uruguay. Recibe remesas al cobro y emite giros sobre todas las sucursales del Banco de la Nación Argentina.

El Banco trata en general todas las operaciones bancarias.

Buenos Aires, abril de 1917.

BANCO COMERCIAL ITALIANO. — Fundado en el año 1898. — Bartolomé Mitre 460 al 468.

Sucursales: San Juan 1861, Rivadavia 2141, Corrientes 3802 y Bernardo de Irigoyen 1319-23.

Capital autorizado . . . $ 10.000.000
Capital subscripto . . . " 5.000.000
Capital realizado . . . " 5.000.000
Reservas . . . . " 100.000

Abre cuentas corrientes, depósitos a plazo fijo y Caja de Ahorros, descuentos, cobranzas, compra y venta de títulos, se dan cartas de crédito, giros telegráficos y a la vista y a plazo sobre cualquier punto de Europa.

Administra propiedades haciendo adelantos sobre alquileres, encargándose de remitir las rentas a cualquier punto.

Compra y vende billetes de Bancos italianos, franceses, uruguayos o cualquier valor.

Ordenes de pago sobre todas las oficinas postales de Italia, Francia y España.

Abona por año:

Por depósitos en cuenta corriente .	1	o|o
A plazo fijo de 30 días	2	"
A plazo fijo de 60 días	3	"
A plazo fijo de 90 días	4	"
A plazo fijo de 180 días	4 ½	"
A plazo fijo de 1 año	5	"
En Caja de Ahorros después de 60 días	4	"
En liras italianas con giros sobre Italia	3	"
Por depósitos que se emplearán en préstamos hipotecarios al plazo fijo de un año	6	"

El Banco hace toda clase de operaciones bancarias.

Horario de las sucursales de 10 a. m. a 3 p. m., de 8 a 9.30 p. m. — Domingos [illegible]

BANCO DE LA NACION ARGENTINA. — Fundado en 1891. — Casa central: Buenos Aires, calle Rivadavia 363 al 399. Reconquista 18 al 39.

Capital . . . . $ 128.000.000.— m|n
Fondo de reserva . . . " 14.163.447.16 m|n

Sucursales y agencias en la Capital: Belgrano, Cabildo 1900, esquina Sucre; Boca del Riachuelo, Almirante Brown 1101; Flores, Rivadavia 7009, esquina Pedernera, con agencia en los Nuevos Mataderos, General Urquiza, Bauness esquina Cullen; N.o 1 Montes de Oca 1839, esquina California 1101; N.o 2, Entre Ríos 1261, esquina San Juan 1802; N.o 3, Corrientes 3439, esquina Gallo 401; N.o 4, Bernardo de Irigoyen 1900, esquina Carlos Calvo; N.o 5, Rivadavia 2323; N.o 6, Santa Fe 2132; N.o 7, Caseros 2919 Parque Patricios; N.o 8, Triunvirato 7361; N.o 9, Santa Fe 4526; N.o 10, Boedo 321; N.o 11, Aduana de la Capital; N.o 12, Calle 70 al 84; Oficina de Cambio en el Hotel de Inmigrantes, Dársena Norte. Oficina de Depósitos Judiciales en el Palacio de Justicia.

189 sucursales y agencias en el interior de la República.

TASA DE INTERES

El Banco abona (moneda legal solamente)

	Anual
Por depósitos en c. corriente	Sin interés
Id. id. a plazo fijo de 90 días, con o sin libreta	3 o|o
Id. id. id. a 180 días, con o sin libreta	3 o|o
Id. id. en Caja de Ahorros, después de 60 días, hasta pesos 5.000	4 o|o
Id. id. id. después de 60 días, desde $ 5001 hasta $ 10.000.	3 o|o
El Banco cobra:	Anual
Por adelantos en c. corriente .	8 o|o
Por descuentos de letras con amortización	7 o|o

El Banco de la Nación Argentina vende letras de cambio sobre Alemania, Austria Hungría, Inglaterra, Francia, España, Italia, Suecia, Noruega, Rusia, Portugal, Finlandia, Bélgica, Holanda, Suiza, Turquía, Servia, Rumania, Grecia, Bulgaria, Asia, Africa, Oceanía, Estados Unidos de Norte América, Canadá, Chile, Bolivia, Brasil y Uruguay.

Buenos Aires, septiembre 1.o de 1916. — Julián J. Solveyra, Guapo Comilla, gerente.

BANCO HOLANDES DE LA AMERICA DEL SUD

Bme. Mitre 300, esq. 25 de Mayo
Buenos Aires

Casa matriz: AMSTERDAM

Sucursal: RIO DE JANEIRO, Rua Candelaria 21

Agencia N.º 1, Corrientes 1500 esquina Río Bamba.

Agencia N.º 2, Berisso (Provincia de Buenos Aires).

	Florines
Capital autorizado . . .	25.000.000
Id. emitido y realizado .	14.000.000
Fondos de reserva . . .	1.865.000

Realiza toda operación bancaria. Corresponsales en todas las ciudades importantes del mundo.

THE NATIONAL CITY BANK OF NEW York. — Fundado en 1812. — Sucursal en Buenos Aires: San Martín 84.

Capital y sobrante . . $ 67.000.000 oro
Total de recursos . . " 600.000.000 "

Se abonan intereses a razón de 4 o|o anual en Caja de Ahorros, admitiéndose depósitos desde diez pesos en adelante.

Se abonan intereses a razón de 1 o|o anual sobre depósito en cuenta corriente.

Se conceden tipos especiales sobre depósitos a plazo fijo. Solicitamos la cuenta de Vd. — Transferencias telegráficas. Créditos comerciales. Giros sobre el exterior. Cartas de crédito.

MUNDO COMERCIAL

EXTERIOR

TRIGO

CHICAGO, mayo 28. — Se negoció hoy el trigo a entregar en julio: intermedia, 203; apertura, 207; clausura anterior, 211, en centavos oro americano por bushel.

Para remesas a entregar en septiembre: intermedia, 180 1|2; apertura, 183 clausura anterior, 184.

WINNIPEG, mayo 28. — El trigo colorado americano, a entregar en octubre, se negoció hoy aquí: intermedia, 190 1|2; apertura, 190; clausura anterior, 192 1|2.

MAIZ

CHICAGO, mayo 28. — El maíz mixto americano, entrega en julio, se negoció hoy aquí a: intermedia, 143; apertura, 146; clausura anterior, 146 1|2 centavos oro americano por bushel.

LINO

DULUTH, mayo 28. — El lino a entregar en julio fué negociado hoy aquí: intermedia, a 31; apertura, 326; clausura anterior, a 328, centavos oro americano por bushel.

MERCADOS NORTEAMERICANOS

Operaciones de apertura

NUEVA YORK, mayo 28.—Las diferencias de precios obtenidas hoy en los centros de negocios en cereales de esta plaza, son las que se mencionan a continuación:

Apertura

Mercado	Entrega	Suba	Baja
Winnipeg	Octubre	—	2 1|2
Chicago	Julio	—	4.—
trigo	Septiembre	—	1.—
maíz	—	—	1|2
Duluth	—	—	—
lino	Julio	s|cambio	—

Operaciones intermedias

Mercado	Entrega	Suba	Baja
Winnipeg	—	—	2.—
Chicago	Julio	—	8.—
trigo	Septiembre	—	3 1|2
maíz	—	—	—
Duluth	—	—	—
lino	Julio	—	9.—

MERCADO COMERCIAL DE LONDRES

LONDRES, mayo 28.—

Tipo de descuento del Banco Inglaterra . . . . . . 5.—
Consolid. Británicos 2 1|2 o|o. . . . . 55 3|8

Títulos argentinos

Empréstito nacional 1897, 4 o|o. ley 878. . . . . . . 69 1|2
Bonos Obras de Salubridad, etc. de Buenos Aires, 1891, 5 o|o. 91.—
Empréstito Argentino de Obras Públicas, 1186, 5 o|o. . . . 95.—
Empréstito Argentino de Conversión, 1889, en lib., 4 1|2 o|o. . 77.—
Empréstito Argentino Interno de 1909, 5 o|o. . . . . . 86.—
Province of Buenos Aires, 3 o|o to 3 1|2 o|o Loan of 1906. . 48.—

BOLSA DE PARIS

PARIS, mayo 28.— [illegible]
Renta Francesa, 5 o|o . . . 61.50

EMBARQUES EN NORTE AMERICA

NUEVA YORK, mayo 28. — Fueron dadas hoy a conocer aquí las cifras comparativas correspondientes a los embarques de cereales producidos por diversos puertos en la última semana:

Trigo: en esta semana, 6.432.000; en la pasada, 4.800.000, y en el mismo período del año pasado, 13.376.000 bushels

Maíz: en esta semana, 1.140.000; en la semana pasada, 884.000 bushels.

BOLSA DE MONTEVIDEO

MONTEVIDEO, mayo 28. — En la primera rueda de títulos del mercado de valores de esta Bolsa, fueron negociados hoy los siguientes títulos:

Títulos hipotecarios serie Q, para fin de mes, a 94; id serie R, a 93.80.

Deuda interna, a 97.50.

Banco Popular, para junio, a 78.70.

Deuda consolidada, par fin de mes, a 63.50; id para junio, a 64.80; id en Londres, a 64.50.

—En este puerto entraron hoy los siguientes vapores: Bade Knught, de Dakay, y H. Hall, de Nueva York.

Salen: Roma y Cabo Santa María.

INTERIOR

BOLSA DE COMERCIO

Primera rueda

Cédula Hipotecaria Argentina, de 6 por ciento, antigua emisión, al contado: 46 mil a 97.30, 15 mil a 97.20, 10 mil a 97.10, mil a 97.20. Total: 72.000.

Id para mayo 29: 4 mil a 97.30, 6 mil a 97.20. Total, 10.000.

Id para fin de mes: 20 mil a 97.30, 27 mil a 97.20. Total, 47.000.

Cédula Hipotecaria Argentina, de primera serie, al contado: 15.500 a 93.80, 12 mil a 93.90, 7.500 a 93.70, 26 mil a 93.90. Total, 61.000.

Cédula Hipotecaria Argentina de segunda serie, al contado: 51.500 a 93.50.

Id para mayo 29: 50.000 a 93.50.

Cédulas nacionales, serie K, al contado: 29.300 a 88.

Empréstito Interno de Conversión de 2 1|2 o|o, serie B, al contado: 20.000 a 20.80.

Campos y quebrachales Puerto Sastre (oro), para junio 30: 800 a 3.15.

Id para julio 31: 700 a 3.20.

Marina Mercante Argentina, al contado: 60 a 105, 20 a 110. Total, 80.

Mercado Central de Frutos (oro), para mayo 29: 60 a 74.

Banco Español, al contado: 50 a 108.50.

Banco de Galicia, al contado: 29 a 68.

Certificados 80 o|o del Banco El Hogar Argentino, al contado: 59 a 151.

DEMANDA Y OFERTA DE TITULOS

En la Bolsa fueron anotados hoy, solicitados en compra, los siguientes títulos:

Banco Comercial Italiano, Frigorífico Argentino, Compañía de Perforaciones sistema Rapy, Marina Mercante Argentina.

Ofrecidos en venta se anotaron los siguientes títulos:

La Previsora (seguros), Compañía Nacional de Caseína.

CAMARA GREMIAL DE CEREALES

Precios oficiales del sábado

Trigo barletta: base 80 ks., en dársena (cons.), 17.80; trigo pan, id id id 17.60; maíz amarillo, en dársena, 11.70; lino, base 4 o|o, id 25.30; avena, base 47 ks., id 10.60; id id id Bahía Blanca, 10.35.

MERCADO DE CEREALES A TERMINO DE BUENOS AIRES

Primera rueda

Trigo, para julio, entrega sobre dársena: 200 toneladas a 18.07; para agosto, 1000 id a 18.20, 400 id a 18.25, 400 id a 18.27, 200 id a 18.25, 200 id a 18.22.

Maíz, para junio, entrega sobre dársena: 200 toneladas a 12.25; para agosto, 1000 id a 12.52, 200 id a 12.51.

Avena, para agosto, entrega sobre dársena: 1000 toneladas a 11.25.

MERCADO DE CEREALES A TERMINO DE ROSARIO

Primera rueda

Trigo, para agosto: 200 toneladas a 18.10.

Maíz, para junio: 400 toneladas a 18.85; 200 id a 11.90; para julio, 1000 id a 12.15; para agosto, 200 id a 12.15; 200 id a 12.20, 1000 id a 12.25.

MERCADO DE PASTO

(Estación Caballito)

Han entrado hoy en este mercado 13.346 fardos chicos de pasto y 2065 fardos grandes.

VENTAS DE HOY

60 fardos grandes alfalfa Dussaud pesos 56; 62 id. La Delfina 55; 61 id. id. 55; 57 id. Lincoln 54; 50 id. 50; 30 a 47; 30 a 44; 32 a 44.

Carriquiry Casaux y Cía. — 56 fardos grandes alfalfa Buchardo pesos 46; 32 id. id. a 45.

Puiggros y Cía. — 376 fardos chicos alfalfa San Francisco a pesos 41.

T. Devoto y Cía. — 480 fardos chicos alfalfa M. Juárez a pesos 42.

L. Fernández. — 48 fardos grandes alfalfa R. Báez a pesos 50: 42 a 50; 00 a 49.

Accame, Bellini y Cía.—
90 fardos medianos alfalfa Erescano a pesos 41; 81 a 41; 207 chicos Rumallo a 37.

(Estación Buenos Aires C. G. B. A.)

Puiggros y Cía. — 288 fardos chicos alfalfa Saguier a pesos 45; 325 a 44; 340 a 40; 321 S. Olara a 43; 205 a 43; 295 id. Roca a 40.

MERCADO DE AVES

(Mercado Ciudad Buenos Aires)

Han entrado hoy a este mercado 374 pichoneras cargadas con aves varias y 75 cajones huevos.

Ventas al por mayor:

Gallinas especiales de pesos 2.90 a 3.20 la yunta; id. buenas de 2 a 2.60 id.; id. regulares de 1.60 a 2 id.; id. chicas de 1.30 a 1.70 id.; pollos especiales de 2.10 a 2.50 id.; id buenos de 1.60 a 1.80 id.; id. regulares de 1.10 a 1.70 id.; id. chicos de 0.80 a 1 id.; pavos de cerda especiales de 10 a 11 id.; id. regulares id. de 6.50 a 7.50 id.; id. pichones id. de 3.40 a 6.30 id.; pavitas según clase de 2.90 a 4.20 id.; patos criollos de 1.70 a 1.90 id.; id. pekin de 1.40 a 1.20 id.; id. marruecos de 1.10 a 1.40 id.; gansos de 1.90 a 2.40 id. pichones de paloma de 0.30 a 0.35 id; conejos de 1 a 1.50 id.

Productos de la caza:

Perdices de 0.55 a 0.60 la yunta; martinetas de 1.20 a 1.30 id.; gallinetas de 0.65 a 0.70 id.; patos laguna de 0.80 a 0.90 id.; liebres de 0.70 a 0.90 id.; huevos la docena de 1.10 a 1.13.

MERCADO DE VACUNOS

(Liniers)

Con las ventas efectuadas hoy se iniciaron las ventas en la presente semana, con plaza floja para todas las categorías.

Debido al poco interés demostrado por los compradores, se observó hoy en el mercado precios bajos para todas las clases de vacunos.

La entrada del día fué de 4735 animales, clasificados en la forma siguiente: novillos 2095, vacas 2884, terneros 238 y 88 bueyes. Porcinos, entraron 2016.

Los precios [illegible] en la mañana fueron los siguientes:

Bueyes par aconsumo, de pesos 80 a 200; novillos m. especiales para frigorífico, de 174 a 180; id. especiales id. de 154 a 171; id. m. gordos id., de 133 a 151; id. de consumo de 63 a 131; novillitos id. de 46 a 120; vacas id. de 50 a 167.50; vaquillonas id. de 40 a 118; terneros id. de 28 a 67; id. mamones id. de 13 a 26.

Para cerdos los precios variaron entre pesos 0.35 a 0.60; especiales de 0.53 a 0.60 y excepcionales de 0.62 a 0.65 el kilo.

Entradas

Consignatarios; Bargo Lascurain y Etchegaray; remitentes: Ramírez; procedencias: La Cautiva; animales. 78; Amoretti Cayetano; Berraondo; 25 de Mayo 34; Arancet y Cía. Pedro; Alons; Caseros 88; Arzeno y Hnos. Fto. B.; Costa; 25 de Mayo 20, Accame Bellini y Cía.; G. del Norte; Pergamino 18; id. id. id. 18; id. id. id 18 Arrieta y Bascarán; Teiger; Makenna 23 Bellocq e Hita; Durañona; Ranqueles 1 Benítez y Murré; Cuesta; S. Jerónimo 64 Bunge y Born; Marte; Pergamino 18; Ca Colvill Jones y Cía.; Bary; C. de Areco Chapar y Cía.; Bellorrati; T. Lauquen 22 id. Vecino; Pellegrini 35; id. Peynete; T. Lauquen 36; id. Harrola; Río 4.o 24; id. Laurencena; Blaquer 20; id. Aucona; B. Blanca 12; Crespo y Rodríguez; Castellanos Arrufo 27; id. Pedrotti; id. 19; Cucullu Felipe L.; Galiasso; Felicia 32; Crotto Hermanos; Camaño; C. Casares 20; Córdoba e hijo Pedro; Echeverry; 25 de Mayo 12; Devoto y Cía. Tomás; Pippo; Las Heras 16; id. Saezschy; Pizarro 25; D'Hers y Cía. Francisco; Lizaso; Lobos 10; id. Bouch; V. Tuerto 25; Elordy y Cía. Juan; Equino; Bunge 22; Gioja y Etchart; Gante; C. de Areco 20; id. Varela; id. 15; Goñi e hijos Ignacio; Cisabero; Rafaela 32; González García A.; Iriart; Matanza 39; id. id. id. 39; Lanusse Pedro y Antonio; Marquín; S. Cayetano 20; id. Bustos; Aparicio 30; id. Campanos; G. Chaves 10; id. Edwards; Germania; 12; id. Reta; 3 Arroyos 10; id. Lizardi Dorrego 21; id. Casalins; La Cautiva 28; id. Castamagera; Castellanos 32; id. Smith; Washington 46; id. Slorden; T. Lauquen 57; id. Larrinaga; Bolívar 26; id. Cirabero; Rafaela 32; id. Rubira; 25 de Mayo 20; id. Bisso; Perraondo 18; id. Audaut; Caseros 18; Lalor Juan; Breneuga; J. Celman 26; id. Fayler. Monte 51; id. Bueley; Bagual 19; id. Lisle; Azul 66; id. Costa; Brandzen 50; id. Fagar; B. Mitre 18; id. Guilhasneden; G. Paz 84; id. Arnold; Reconquista 81; id. Indau; Colón 19; id. Bessone; Rafaela 27; id. Murphy; French 29; id. Iturrería; Matanza 83; Méndez Hnos. y Cía.; Sainz; Tornquinst 20; id. Alegre; La Madrid 60; Mantel y Cía.; Poggio; Magdalena 42; Nale Repetto y Cía.; Castellanos; Arrufo 30; id. Paredes id. 59; Palacios Hnos. Ruibal; Pascanas 38; Peña y Cía. Julio L. Slorden; Chascomús 75; Rodger y Cía. Gmo. H.; Rodmiau; Río 4.o 40; id. Maclau; San Francisco 28; Reyes Hnos.; Martínez; G. Roca 11; Suc. Juan Curutchet; Luggau; Leguizamón 72; id. Alhabe; Rodríguez 60; Santamarina e hijos; Cautero; T. Lauquen 20; Suc. Beltrán Sansot; Lafontaine La Madrid 12; Salaberry y Bercetche; Larrolde; Echeverría 40; id. Agote; Matanza 32; id. Valerdi; J. Celman 20; id. Sorden; Río 4.o 17; id. Calambet; T. Lauquen 24; id. Alessia; S. Mariano 10; id. Cabas; Quilmes 8; id. Méndez; Bolívar 10; id. Berrueta; Cañuelas 18; id. Goñi; Santa Fe 18; Unzué Alzaga y Cía.; Rainerl; Del Valle 20; id. Kimorry; Berutti 20; Urtasun e hijo Martín Slorden; Rauch 48; Viedla Hnos. y Cía.; Batheyn; Matanza 24; id. id. Butler; id. 24; id. García; Videla 51; Velaz y Cía. Angel; Launey; Santa Fe 41.

VENTAS DE HOY

Arrieta y Bascarán—
21 novillos gordos Río 4.o pesos 142; 2 toros g. y c. gorda id. 140.

Arancet y Cía. Pedro—
88 novillitos m. especiales Pampa pesos 126.

Accame Bellini y Cía.—
18 bueyes flacos Pergamino pesos 85; 18 novillos b. carne id. 98.

Amoretti Cayetano—
26 vacas gordas 25 de Mayo pesos 117; 4 terneros gordos id. 60; 4 id. id. 60.

Bellocq e Hita—
78 novillos especiales Córdoba pesos 154; 18 id. g. y c. gorda id. 125; 3 vacas m. especiales id. 155.

Bunge y Born—
3 bueyes flacos Pergamino pesos 80; 4 novillos g. y c. gorda id. 128; 11 vaquillonas m. especiales id. 113.

Benítez y Murré—
11 toros c. gorda Castellanos pesos 112; 5 vacas gordas id. 114; 1 id. c. gorda id. 80; 11 id. id. 85; 8 vaquillonas m. gordas id. 107; 3 vacas b. carne id. 66; 3 terneros regulares id. 35.

Crespo y Rodríguez—
3 toros m. especiales S. Cristóbal pesos 200; 4 vaquillonas g. y c. gorda San Justo 95; 2 id. id. 90; 4 vacas c. gorda S. Cristóbal 92; 2 vaquillonas b. carne id. 70; 1 vaquillona id. id. 58.

Crotto Hermanos—
75 vacas g. y c. gorda Alvear pesos 105.

Córdoba e hijo Pedro—
12 vacas g. y c. gorda Moscou pesos 107.

Chapar y Cía.—
20 vacas g. y c. gorda T. Lauquen pesos 105; 16 id. especiales id. 130; 20 id. c. gorda id. 85; 2 toros id. id. 130; 15 novillitos g. y c. gorda Córdoba 93; 9 vaquillonas c. gorda id. 88; 20 novillos gordos G. Pintos 145; 12 vacas g. y c. gorda B. Blanca 105; 36 id. especiales Pellegrini 138.

Colvill Jones y Cía.—
8 novillitos g. y c. gorda C. de Areco pesos 100; 9 id. b. carne id. 75; 29 terneros m. especiales id. 70.

Cucullu Felipe L.—
31 novillitos c. gorda Santa Fe pesos 85.

De los Santos y Cía. José C.—
20 novillitos m. especiales C. Casares pesos 120.

Devoto y Cía. Tomás—
12 novillitos b. carne Ranch pesos 70; 40 novillos criollos San Luis 85; 5 toros c. g. id. 115; 2 novillitos gordos Villegas 100; 2 id. m. especiales id. 124; 26 id. gordos Córdoba 100; 11 vacas c. gorda Las Heras 90; 3 id. gordas id. 113; 4 vaquillonas b. carne id. 65.

D'Hers y Cía. Francisco—
1 toro g. y c. gorda Elvira pesos 135; 7 vacas gordas id. 115; 1 id. flaca id. 50; 1 vaquillona id. id. 20; 6 vacas g. y c. gorda V. Tuerto 105; 4 id. id. 100; 1 id. m. gorda id. 125; 1 vaquillona gorda id. 98; 3 novillitos c. gorda id. 80.

Elordy y Cía. Juan—
5 vacas m. gordas Villegas pesos 130; 13 id. gordas id. 110; 4 vaquillonas m. gordas id. 106.

Guillón y Cía. Rodolfo—
26 vacas gordas Salto pesos 110; 5 id b. carne id. 55.

González García Angel—
4 bueyes g. y c. gorda Entre Ríos pesos 140; 5 novillos c. gorda id. 101; 10 novillitos id. Pontevedra 80; 11 id. id. 88; 26 id. b. carne id. 70.

Goñi e hijos Ignacio—
20 novillitos c. gorda Santa Fe pesos 85; 12 id. b. carne id. 72; 11 vacas m. gordas Ayacucho 130.

Gioja y Etchart—
23 terneros regulares R. Pérez pesos 40; 16 vacas c. gorda S. A. de Areco 90; 15 novillos id. id. 115; 2 bueyes especiales id. 180.

Lanusse Pedro y Antonio—
25 vacas b. carne Santa Fe pesos 78; 22 novillitos c. gorda id. 80; 11 novillos id. Bolívar 125; 15 id. especiales id. 159; 7 vacas excepcionales Ecochea 167.50; 13 id. especiales id. 135.

Lanusse Pedro y Antonio—
12 terneros m. especiales, $ 79; 21 terneros buenos, Córdoba, $ 50; 4 novillitos gordos, Córdoba, $ 103; 12 novillitos c. gorda, Córdoba, $ 87; 6 vacas c. gorda, Córdoba, $ 99; 40 novillos gordos, Córdoba, $ 141; 20 novillos m. especiales, Córdoba, $ 180; 5 novillos especiales, Córdoba, $ 168; 3 torunos m. especiales, Córdoba, $ 193; 3 torunos gordos, Córdoba, $ 153; 10 vacas especiales, Caseros, $ 138; 7 vacas m. gordas, Caseros, $ 125; 16 novillos c. gorda, Dorrego, $ 108; 15 novillos g. y c. gorda, Dorrego, $ 131; 4 vacas c. gorda, Dorrego, $ 79; 12 novillitos m. gordos, Dorrego, $ 107; 15 vacas gordas, G. Chaves, $ 117.50; 15 novillos g. y c. gorda, G. Chaves, $ 129; 6 vacas m. gordas, G. Chaves, $ 121; 4 novillos gordos, 25 de mayo, $ 139; 15 terneros m. gordos, 25 de mayo, $ 83; 7 terneros m. especiales, 25 de mayo, $ 73; 2 terneros m. gordos, 25 de mayo, $ 67; 7 vaquillonas c. gorda, 25 de mayo, [illegible] 25 de mayo, $ 61.50; 5 terneros especiales, 25 de mayo, $ 67.50; 2 vacas m. especiales, Tres Arroyos, $ 159; 3 novillos c. gorda, 25 de mayo, $ 121; 5 novillos especiales, G. Pintos, $ 156; 11 vacas g. y c. gorda, G. Pintos, $ 104; 20 novillos especiales, G. Pintos, $ 171; 57 novillos m. especiales, Trenque Lauquen, $ 179.

Lalor Juan—
7 vacas g. y c. gorda, San Luis, $ 100; 12 vacas g. y c. gorda, San Luis, $$$ 100; 14 vacas g. y c. gorda, Azul, $ 102; 14 vacas m. gordas, Azul, $ 120; 15 vacas gordas, Azul, $ 109; 22 vacas m. gordas, Azul, $ 126; 15 vacas b. carne, Matanza, $ 79.50; 9 novillos b. carne, Matanza, $ 100; 20 novillos c. gorda, aMtanza, $ 109; 6 novillos b. carne, Matanza, $ 95; 14 novillos b. carne, G. Mitre, $ 100; 4 novillitos c. gorda, G. Mitre, $ 85; 10 novillitos c. gorda, 9 de julio, $ 90; 13 vacas m. gordas, 9 de julio, $ 120; 14 vacas gordas, 9 de julio, $ 108.50; 16 vacas g. y c. gorda, Matanza, $ 105; 18 vacas c. gorda, Matanza, $ 98; 20 vacas c. gorda, Matanza, $ 88; 21 vacas c. gorda, Matanza, $ 89; 8 vaquillonas g. y c. gorda, Matanza, $ 92; 5 vaquillonas c. gorda, Santa Fe, $ 75.50; 4 vacas c. gorda, Santa Fe, $ 100; 5 vacas b. carne, Santa Fe, $ 70; 2 novillitos flacos, Santa Fe, $ 46; 4 novillitos b. carne, Santa Fe, $ 71; 11 bueyes c. gorda, Santa Fe, $ 130; 13 torunos c. gorda, Santa Fe, $ 120; 24 novillos b. carne, Santa Fe, $ 95; 19 novillos b. carne, Santa Fe, $ 86; 10 novillos b. carne, Santa Fe, $ 86; 3 novillos g. y c. gorda, Santa Fe, $ 127; 7 novillos b. carne, Córdoba, $ 90.50; 18 novillos g. y c. gorda, Córdoba, $ 125; 5 novillos c. gorda, Colón $ 114.50; 3 vacas c. gorda, Colón, $ 95; 7 vacas g. y c. gorda, Colón, $ 101; 2 bueyes g. y c. gorda, Colón, $ 131; 2 torunos, g. y c. gorda, Colón, $ 144; 17 novillos g. y c. gorda, G. Paz, $ 133; 12 novillos b. carne, G. Paz, $ 99; 20 novillos m. gordos, Trenque Lauquen, $ 151; 25 novillos c. gorda, Santa Fe, $ 106.50; 2 novillitos c. gorda, Santa Fe, $$ 87; 12 novillitos c. gorda, 9 de julio, $ 90; 21 vacas b. carne, Monte, $ 67; 21 vacas b. carne, Monte, $ 58; 4 vacas b. carne, Monte, $ 64.50.

Maraspin y Cía., Andrés—
21 novillitos m. gordos, Pehuajó, $ 110.

Nale, Repetto y Cía.—
28 novillitos c. gorda, Santa Fe, $ 77.

Nogueras y Avalos—
24 novillos gordos, Trenque Lauquen $ 135; 20 novillos especiales, Trenque Lauquen, $ 171.

Palacios Hermanos—
11 vacas gordas, Córdoba, $ 117; 2 novillos c. gorda, Córdoba, $ 110; 13 novillitos g. y c. gorda, Córdoba, $ 92.

Puiggrós y Cía.—
34 vacas g. y c. gorda, Sunchales, $ 105; 19 vacas c. gorda, Sunchales, $ 85; 4 vaquillonas b. carne, Sunchales, $ 85; 4 vaquillonas b. carne, Sunchales, $ 60; 7 toritos flacos, Sunchales, $ 52.

Patrón Costas y Peró—
20 vacas m. gordas, Caseros, $ 122.

Peña y Cía., Julio L.—
75 novillos c. gorda, Lezama, $ 106.

Solís, Niveyro Hermanos y Cía.—
17 vacas criollas, Corrientes, $ 75; 51 novillos criollos, Corrientes, $ 100; 10 novillos criollos, Corrientes, $ 130; 28 novillos criollos, Corrientes, $ 92; 31 novillitos criollos, Corrientes, $ 85; 70 novillitos criollos, Corrientes, $ 85; 10 vaquillonas criollas, Corrientes, $ 55; 10 terneros criollos, Corrientes, $ 45.

Rodger y Cía.—
40 novillos gordos, Córdoba, $ 141.

Reyes Hermanos—
5 novillitos especiales, Córdoba, $ 118; 5 vacas c. gorda, Córdoba, $ 95.

Salaberry y Bercetche—
6 toros gordos, Córdoba, $ 159; 4 toros g. y c. gorda, Córdoba, $ 140; 3 toros c. gorda, Córdoba, $ 128; 2 vacas c. gorda, E. Echeverría, $ 94; 2 vacas gordas, Echeverría, $ 109; 3 vacas gordas, Echeverría, $ 114.50; 15 novillitos m. especiales, Gualeguay, $ 117.50; 15 novillitos m. especiales, Gualeguay, $ 114; 2 vacas flacas, Matanza, $ 50.50; 5 vacas b. carne, Matanza, $ 60; 9 vaquillonas b. carne, Matanza, $ 61; 9 vaquillonas b. carne, Matanza, $ 64; 5 vaquillonas b. carne, Matanza, $ 57; 1 novillo m. especial, Córdoba, $ 198; 19 novillos m. especiales, Córdoba, $ 174; 8 novillitos c. gorda, Trenque Lauquen, $ 79.50; 3 vacas m. especiales, Trenque Lauquen, $ 140; 6 vacas gordas, Trenque Lauquen, $ 117; 7 toritos c. gorda, Santa Fe, $ 80; 3 novillitos c. gorda, Santa Fe, $ 76; 4 terneros buenos, Cañuelas, $ 45; 2 terneros regulares, Cañuelas, $ 41.50; 5 terneros buenos, Cañuelas, $ 47; 6 terneros gordos, Cañuelas, $ 56.50; 5 vacas gordas, Quilmes, $ 115.50; 2 novillos m. especiales, Bolívar, $ 178; 3 vacas m. gordas, Bolívar, $ 124.50; 12 vaquillonas g. y c. gorda, Santa Fe, $ 93; 6 vaquillonas c. gorda, Santa Fe, $ 84.

Santamarina e hijos—
13 vacas gordas, Trenque Lauquen, $ 115; 7 vacas gordas, Trenque Lauquen, $ 110.

Suc. Beltrán Sansot—
12 vacas m. especiales, La Madrid, $ 145.

Suc. Juan Curutchet—
72 vaquillonas gordas, Unión, $ 100; 60 vaquillonas g. y c. gorda, Rodríguez, $ 98.

Unzué, Alzaga y Cía.—
24 vacas m. gordas, Córdoba, $ 127; 20 vacas m. gordas, Córdoba, $ 126; 16 vacas m. gordas, Córdoba, $ 125; 20 vacas g. y c. gorda, Trenque Lauquen, $ 102; 20 terneros buenos, Arribeños, $ 47.

Velaz y Cía., Angel—
18 vaquillonas criollas, Corrientes, $ 55; 4 terneros regulares, Corrientes, $ 40; 57 novillitos criollos, Corrientes, $ 105; 41 bueyes gordos, Santa Fe, $ 168.

Videla Hermanos y Cía.—
7 vacas g. y c. gorda, Sunchales, $ 100; 14 vacas c. gorda, Morteros, $ 89; 1 vacas g. y c. gorda, Morteros, $ 100; 12 bueyes g. y c. gorda, San Justo, $ 140; 2 toros c. gorda, San Justo, $ 110; 22 novillos c. gorda, San Justo, $ 110; 8 novillos flacos, Elisa, $ 80; 25 vaquillonas c. gorda, Elisa, $ 80; 9 vacas c. gorda, Elisa, $ 80; 15 novillos c. gorda, Matanza, $ 125; 1 vaquillona b. carne, Matanza, $ 55; 1 ternero bueno, Matanza, $ 55.

VENTA DE CERDOS

Guillón y Cía., Rodolfo—
20 cerdos flacos, C. Casares, $ 0.38 kilo.

Córdoba e hijo, Pedro—
20 cerdos regulares, Bolívar, $ 0.40 kilo.

Palacios Hermanos—
19 cerdos buenos, Caseros, $ 0.48 k.

Accame, Bellini y Cía.—
50 cerdos buenos, Chacabuco, $ 0.50 kilo.

Turco y Raffo—
20 cerdos m. especiales, R. Pérez, $ 0.58 kilo.

Unzué, Alzaga y Cía.—
20 cerdos buenos, 25 de mayo, $ 0.46 kilo.

Amoretti Cayetano—
40 cerdos excepcionales, Matanza, $ 0.65 kilo; 38 cerdos especiaels, Santa Fe, $ 0.58 kilo.

D'Hers y Cía., Fco.—
23 cerdos regulares, Alcorta, $ 0.44 kilo; 31 cerdos flacos, Alcorta, $ 0.35 kilo.

De Lellis y Fages Hermanos—
20 cerdos m. especiales, Arenales, $ 0.60 kilo; 60 cerdos especiales, 25 de mayo, $ 0.56 kilo; 20 cerdos especiales, La Plata, $ 0.56 kilo; 20 cerdos especiales, Saladillo, $ 0.56 kilo; 13 cerdos buenos, Quilmes, $ 0.47 kilo; 32 cerdos especiales, Pergamino, $ 0.54 kilo.

Salaberry y Bercetche—
19 cerdos especiales, Santa Fe, $ 0.55 kilo; 18 cerdos buenos, Córdoba, $ 0.46 kilo; 15 cerdos flacos, Dolores, $ 0.37 kilo; 20 cerdos especiales, Santa Fe, $ 0.55 kilo.

Palacio y Cía., S.—
42 cerdos buenos, Bolívar, $ 0.45 k.

Gioja y Etchart—
25 cerdos flacos, Trenque Lauquen, $ 0.35 kilo; 20 cerdos excepcionales, San Antonio de Areco, $ 0.62 kilo; 20 cerdos especiales, 25 de mayo, $ 0.53 kilo.

Ripoll Juan S.—
20 cerdos excepcionales, Colón, $ 0.62 kilo; 31 cerdos especiales, Colón, $ 0.53 kilo.

Elordy y Cía., Juan—
20 cerdos flacos, R. Pérez, $ 0.35 k.

MERCADO DE LANARES

(Tablada)

En el estado general del mercado no se observaron hoy, mayormente variaciones, a iniciarse las transacciones re lanares en la presente semana.

De acuerdoc on las entradas que fueron hoy de bastante importancia, los precios en general fueron elevados, notándose siempre interés por los lotes especiales.

Entraron hoy 127 vagones con 12.690 animales, vendiéndose en la mañana 11.655 cabezas, repartidas en esta forma: T. A. S. American 2050; Swift de la Plata 624; La Palmas 389; Compañía Sansinena 2729; Argentino Central 858; Armour 941; Zárate 52?; y 3550 para los matarifes locales.

Los precios extremos fueron los siguientes

Capones para frigorífico de pesos 11.60 a 20; id. para matadero de 21.10 a 30; ovejas id., de 11.60 a 29.60; borregos id. de 6.80 a 11.80; id. para frigorífico de 12.20 a 14; id. con lana id. de 14.50 a 16.

Entradas

Consignatarios: Lalor Juan; remitentes: Isquier; procedencias: A. Corto; animales: 10. id. Galdes; id. 100; id. Segurola; Curamalán 68; id. Bonmeger; G. Levalle 88; id. Mackintos; Pegasano 266; id. P. María, Unzué 180; Salaberry y Bercetche; Bitanelli S. Cayetano 80; id. Lescano; orrego 79; id. Sambaye; A. Corti 100; id. Gappar; id. 18 id. Laby; Saavedra 97; id. Requier; id. 12. id. Corret; id. 110; id. Parcafería; G. Soler 130; id. Regosali; Melo 120; id. S. Jorge, Entre Ríos 150; Bargo L. Etchegaray; Farías; A. Corto 97; id. Larroza; Puán 198, Urtazun hijo Martín; Yugón; S. Mayol 85, id. Gularzu; Garma 82; Gabino Rodríguez; Foblet; Garma 160; Méndez Hnos.; Agosty, Cascarone 646; id. Alegre; Libano 80; id. Sominz; T. Picos 180; Suc. Beltrán Sanso Echer; Cascarone 76; Tabacco Hnos.; Jones S. Cayetano 92; id. Marino; Paunero 11 Lourtet Hnos., Licarne; Aparicio 169; Goñi hijo Ignacio; Otero; Libano 79; id. Barrenechea; Piñeyro 94; id. Deán; id. 90; id. Pita y Cía.; 177; Urtazun Martín; Judathe id. 358; id. Alzaga; Fatraló 150; Chapar Cía. Juan; Funketti; 30 Agosto 184; id. Espoir id. 344; id. id. id. 145; id. Venián T. Thompson 300; id. A. Corta; S. Agustí 101; id. Del Carril; S. María 72; Gioja y Etchart; Echeveste; Viticola 700; Casás Cía. José B.; S|o.; Zapala 675; Unzué Alzaga Del Carril; S. Mayo 296; id. Alberro; Vallimuca; 15; Devoto y Cía. T.; J. Sorraldo Moldes 110; id. Dixón; M. Pizarro 90; id. S|o.; Entre Ríos 1253; Videla Hnos.; Borras; Asunción 67; Elordy y Cía.; Eguren, E. Bunge 106; Bayona José C.; De la Cuadra; Ranqueles 100; Velaz y Cía. A.; Golcochea; 30 Agosto 200; Linch y Cía. L. Marino; Carhiri 120; Palau y Cía.; Gurque T. Lauquen 181; Crotto Hermanos; Balgarino; G. Alvear 177; Arzeno Hnos.; Costa 25 de Mayo 100; De Lellis y Fages; Bolli Rasqueiro 100; Maraspin y Cía. A.; Prieto Girodias 77; D'Hers y Cía.; Andolin; Zapala 670; Apheca y Cía. Juan; P. Carrique Andant 65; Lanusse P. y A.; Caparros; Gorma 89; id. Goncalvez; Saavedra 179; id. Espanlebusco; Dufaur 100; id. Coginel; id. 200; id. Pirasanto; id. 90. Total: 12.69[illegible] animales.

VENTAS DE HOY

Calvo Nicolás A.—
145 borregos Frigorífico H. Vigas pesos 15.

Suc. B. Sansot—
46 capones matadero Cascallares pesos 26 29 capones id. id. 23.30.

Maraspin y Cía. Andrés—
21 borregos matadero Girondo, pesos 12.2 45 borregos id. id. 11.

Goñi hijo Ignacio—
73 capones matadero Libano pesos 30; 171 capones Frigorífico Piñeyro 20.20; 78 id. id. 20; 11 borregos id. id. 14.20; 78 capones id. id. 19.50; 16 borregos id. id. 13.70.

Urtazun Cirilo—
85 capones Frigorífico T. Arroyos, pesos 20; 82 capones id. id. Garma 18.50.

Arzeno Hnos.—
100 capones Frigorífico 25 de Mayo pesos 18.50.

Crotto Hermanos
70 capones matadero G. Alvear pesos 23; 111 id. Frigorífico id. 19.30.

Lourtet Hnos.—
169 capones Frigorífico Aparicio pesos 19.20

Elordy y Cía. Juan—
37 capones Frigorífico Bunge, pesos 17.60 35 ovejas matadero id. 20; 24 id. id. 14.80.

Podestá y Cía.—
83 capones Frigorífico Espora pesos 18.60; 12 ovejas matadero id. 15.

Urtasun e hijo Martín—
258 capones Frigorífico Piñeyro pesos 21.15 90 id. matadero id. 24.80.

Bargo L. y Etchegaray—
97 capones Frigorífico Pigüé pesos 17.50; 20 capones id. Puán 19.30; 20 id. matadero id. 24.30; 58 borregos id. id. 14.50; 97 capones Frigorífico A. Corti 17.80.

Devoto y Cía. Tomás—
568 capones Frigorífico Matanza pesos 14; 250 capones id. id. 13.80; 234 id. id. 13.80 200 id. id. 11.60; 110 ovejas id. Moldes 16.60; 60 id. matadero Pizasón 16.30; 40 borregos id. id. 12.

Linch y Cía. L.—
120 borregos Frigorífico Corberi pesos 11.50.

Lanusse P. y A.—
88 capones Frigorífico Torquinst pesos 2[illegible]; 75 id. id. De la Garma 18.90; 14 ovejas matadero id. 21.30; 176 capones Frigorífico Saavedra 18.80; 50 id. id. Dufaur 19.40; 60 borregos id. id. 13.60; 137 id. id. 13.40 46 ovejas matadero Dufaur 17; 18 capones Frigorífico id. 18.

Gabino Rodríguez—
180 capones Frigorífico De la Garma, pesos 24.60.

Méndez Hnos. y Cía.—
14 capones matadero Cascallares pesos 24.60; 479 capones id. id. 20; 49 id. id. 15.10; 88 id. id. 3 Picos 14.50; 92 borregos Frigorífico id. 13.80; 55 capones Frigorífico Libano 18.50.

Apheca y Cía. Juan—
65 borregos Frigorífico Andart, pesos 16.90 10 ovejas matadero id. 24.10.

De Lellis y Fages Hnos.—
12 ovejas matadero C. Rasquin, pesos 21, 35 ovejas id. id. 15; 37 id. id. 11.50; 18 capones id. id. 17; 18 borregos id. id. 16.

Lalor Juan—
100 borregos Frigorífico A. Corto pesos 14.50; 80 id. id. Pegassano 8.60; 186 id. matadero id. 8.30; 88 id. Frigorífico General Levalle 14; 16 capones matadero Curumalán 26; 67 borregos Frigorífico id. 13.50; 91 capones Frigorífico A. Corto 19.30; 10 borregos id. id. 13; 144 capones id. Unzué 20; 32 ovejas matadero id. 18.

Videla Hermanos—
15 capones matadero Asunción pesos 27; 14 capones id. id. 19; 30 borregos Frigorífico id. 13.30; 115 borregos matadero Plomer 6.80.

Palau y Cía. S.—
190 capones matadero L. Toro pesos 15.50; 20 ovejas id. T. Lauquen 20; 29 id. id. 17; 123 borregos Frigorífico id. 13.70.

Chapar y Cía. Juan—
21 capones matadero S. Agustín pesos 28.60; 80 borregos Frigorífico id. 14; 22 ovejas matadero T. Thompson 16; 276 borregos Frigorífico id. 15.50; 71 capones matadero S. María 26.30; 31 ovejas id. id. 30 Agosto 21.50; 10 capones Frigorífico id. 18.80; 302 borregos id. id. 14.40; 182 id. id. 14.

Bellocq e Hita—
257 capones Frigorífico Realicó pesos 14.40 89 borregos matadero id. 11.50; 19 ovejas id. id. 14.50; 160 corderos id. id. 6.50, 40 ovejas matadero Orense 21.10; 204 capones Frigorífico id. 18; 113 borregos matadero id. 17.50.

Salaberry y Bercetche—
16 capones matadero Dorrego pesos 24.50 68 id. id. 19; 127 id. Frigorífico Saavedra 17.80; 80 id. id. S. Cayetnao 19.80; 10 ovejas matadero G. Soler 23; 77 id. id. 1[illegible] 12 borregos id. id. 12.10; 84 borregos Frigorífico id. 13.30; 50 id. id. S. Jorge 13.5[illegible] 85 id. matadero id. 11.80; 15 id. matadero id. 12.30; 29 capones Frigorífico Saavedra 17; 68 borregos id. id. 14; 117 id. id. Melo 13.30; 45 capones id. A. Corto 25.70, 56 borregos matadero id. 18.20; 73 ovejas id id. 17.40; 10 id. id. 19; 105 borregos id. id. 13.30; 49 id. id. 25 de Mayo 12.

Bayona José C.—
26 capones Frigorífico Ranqueles pesos 16.80; 71 borregos id. id. 12.50.

Velaz y Cía. A.—
70 capones matadero G. Chavez 19.50; 18 borregos Frigorífico id. 13.20; 123 ovejas matadero S. Mauricio 16; 69 borregos id. id. 12.80; 80 borregos Frigorífico G. Chavez 14; 220 capones Frigorífico id. 17.20; 58 ovejas matadero S. Agustín 12.[illegible]; 12 borregos id. id. 14.50; 62 id. Frigorífico La Verde 13.80; 74 ovejas matadero id. 29.60; 21 id. id. 16; 100 id. id. 23.

Palau y Cía. Jaime—
15 borregos Frigorífico Las Flores pesos 13.50; 48 ovejas matadero id. 16.

Tabacco H.—
83 borregos Frigorífico Sauvero pesos 12.20 47 ovejas matadero id. 16.

Estrougamou Fernando—
63 ovejas matadero Corazi pesos 14.60 183 borregos id. id. 12.

MARITIMAS

MAREA Y VIENTO

Hora	Pies	Pulgadas	Viento
6 a. m.	22	4	S. S. O.
7 "	22	8	"
8 "	23	—	"
9 "	23	4	"

VAPORES ESPERADOS

Italiano Monviso, de Dakar, en lastre.
Fragata francesa France, de Rosario, a cargar.

VAPORES A SALIR

Crucero uruguayo Uruguay, para Montevideo.

VAPORES DE LOS RIOS

Llegaron: Ciudad de Montevideo, de Montevideo.
Viena, de Salto y escalas.
Luna, de Carmelo y escalas
Sale: Ciudad de Montevideo, para Montevideo, sale a las 10 p. m.

LINEA DE LA COSTA SUR

Argentino, de Punta Arenas para ésta, salió el 21 de C. Rivadavia.
Asturiano, salió el 27 para Punta Arenas y escalas.
Atlántico, en ésta.
Americano, salió el 11 para Punta Arenas y escalas.
Unión, en Bahía Blanca.
Camarones, en ésta, saldrá el 2 de junio, para Río Gallegos.
Presidente Mitre, salió el 21 para Río Gallegos y escalas.
Presidente Quintana, en Caleta Oliva.

LINEA DEL BRASIL

Vaquillona, en Río Grande.
Campos, en Porto Alegre.
Libertad, en Santos.
Independencia, en Bahía Blanca.

CASA VACCARO
ESTABLECIDA EN EL AÑO 1885
Para el cambio general de moneda: compra y venta de acciones y títulos de renta, nacionales, provinciales y extranjeros y billetes de la LOTERIA NACIONAL, es la casa más acreditada y recomendada de la República.
SEVERO VACCARO
AV. DE MAYO, 646 · BUENOS AIRES

CROTTO Hnos.
Consignatarios de Frutos del país, haciendas y cereales
708 - BELGRANO - 708
Casilla en Mataderos No. 19

POSICION DE LOS VAPORES DE PASAJEROS:

DE LA MALA REAL INGLESA

Araguaya, en Liverpool.
Amazon, salió el 7 para Liverpool.
Demerara, salió el 18 de La Plata.
Desna, en Liverpool.
Descado, en viaje para ésta.
Darro, en viaje para ésta.

DEL LLOYD REAL HOLANDES

Frisia, en ésta, saldrá el 2 de junio para Nueva York.
Gelria, en Amsterdam.
Hollandia, en Vigo.
Zeelandia, en Amsterdam, saldrá el 2 de junio para ésta.

DEL LLOYD SABAUDO

Tomaso di Savoia, en Génova; suspendidos los viajes hasta nuevo aviso.
P. di Udine, en Génova.

DE LA NELSON LINE

Highland Piper, salió el 29 de abril de La Plata.
Highland Rover, salió el 17 de La Plata.
Highland Pride, en viaje para ésta.
Highland Glen, en Londres.
Highland Scott, salió el 2 de La Plata.
Highland Loch, saldrá hoy de La Plata.
Highland Laddie, en ésta.

DE LOS TRANSPORTES MARITIMOS

Pampa, en viaje para Marsella.

DE LA SUD ATLANTIQUE

Sequana, salió el 27 de abril, para Burdeos.
Samara, salió el 21 para Burdeos.
Garona, en Burdeos.
Liger, en viaje para ésta.
Amiral Latouche Treville, en Burdeos.
Amiral Nielly, en Burdeos.
Italie, en Burdeos.

DE LA LINEA PINILLOS

Balmes, salió el 20 de Cádiz para ésta.
Valbanera, salió el 15 para Barcelona.
Catalina, en Barcelona.

DE LAMPORT Y HOLT

Byron, salió el 8 para Nueva York.
Vassari, en Nueva York.
Vauban, en ésta, sadrá el 7 de junio de La Plata.
Vestris, en Nueva York.
Verdi, en Nueva York.

DE LA TRASATLANTICA ESPAÑOLA

León XIII, salió el 18 para Bilbao.
P. de Satrústegui, salió el 27 de Vigo para ésta.
Infanta Isabel de Borbón, en Barcelona.
Reina Victoria Eugenia, en ésta, saldrá el 2 de junio.

DEL LLOYD ITALIANO

Indiana, en Génova.
Cordova, en Génova, requisado por el Gobierno Italiano.

ENTRADAS Y SALIDAS DE BUQUES DE ULTRAMAR HABIDAS EN EL PUERTO DE LA CAPITAL DESDE LAS 8 A. M. DE AYER HASTA LAS 8 A. M. DE HOY:

Español Reina Victoria Eugenia, de Barcelona en la dársena norte, con pasajeros y carga.
Británico Highland Laddie, de Londres en el dique 4, con pasajeros y carga.
Italiano Moncenisio, de Zárate, en el dock sur, a cargar.
Británico Westmeath, de San Vicente, en la dársena norte, a cargar.
Americano Kentuckian, de La Plata en el dique 4, con carga.
Americano Medina, de Nueva York, en el dique 3, con carga.
Americano Pensylvanian, para Nueva York, con carga.
Británico King Idwal, para Liverpool, con carga.
Británico Ellerslie, para San Vicente, con carga.
Danés Hammerehus, para Rosario, a cargar.

VAPORES CON CORRESPONDENCIA A SALIR

Día 29.—Oregonian: llevará correspondencia para Norte América; a las 7 p. m.
Día 2 de junio.—Frisia: llevará correspondencia para Brasil, Norte América, Gran Bretaña y Holanda; a las 2 p. m. sin alcance.

Rodolfo Guillón y Cía.
LIQUIDACIONES DE HACIENDAS Y REMATES-FERIAS. SUCURSALES EN PEHUAJO, TRENQUE LAUQUEN, CARLOS CASARES Y R. SALAZAR. EXPOSICIONES EN 9 DE JULIO. CASA CENTRAL, SUIPACHA 137.

3500 VACUNOS EN PEHUAJO. —Haciendas de muy buena clase y estado incluso 2250 novillos tipo definido, de los cuales hay 1200 de 3 y 4 años, listos y casi listos, procedentes de "Farmers for breading in Cachari" y el resto vacas y vaquillonas servidas.
77.o gran remate feria a efectuarse en nuestras instalaciones distantes diez cuadras de la estación Pehuajó.
El domingo 3 de junio, a la 1 p. m., con las haciendas a la vista debidamente clasificadas y de acuerdo con el detalle siguiente:
200 novillos de 3 1|2 y 4 años, buena clase, listos y casi listos; 530 novillos de 2 1|2 y 3 años, alta mestización, carne gorda y gordos; 300 novillos de 2 y 2 1|2 años, buena clase, carne gorda; 700 novillos de 2 años especiales en clase y estado, pocas marcas; 300 novillos de 1 1|2 años, gran clase, especial estado; 220 novillitos de año, muy buena clase y estado; 120 vacas gordas para frigorífico y matadero; 380 vacas con cría, buena clase, incluso 140 terneras; 250 vacas secas, gran clase servidas; 130 vacas buena clase, preñez revelada; 150 vaquillonas de 2 años, buena clase y buen estado; 100 vaquillonas de año, muy buena clase y estado; 220 vacunos al corte, en lotes.
Próximamente horario de trenes. Comisión 2 o|o a cada parte en vacunos y lanares y 3 o|o id. en reproductores y yeguarizos. Más datos a nuestras sucursales o en Buenos Aires, Suipacha 1374—Rodolfo Guillón y Cía.

EDICTOS JUDICIALES

El señor juez de primera instancia en lo civil de la Capital de la República, doctor don Juan Carlos Lagos, ha dispuesto se cite, llame y emplace por el término de treinta días, contados desde la primera publicación del presente, a todos los que se consideren con derecho a los bienes dejados por doña ROSA DATINO de ORLANDO, ya sean como herederos o acreedores, para que dentro de dicho término comparezcan a deducir sus acciones en forma, por ante su juzgado y secretaría del que suscribe, bajo apercibimiento de lo que hubiere lugar por derecho. Buenos Aires, abril 27 de 1917. — A. Pa[illegible], secretario. 3|339 v. M. 28.

El señor juez de primera instancia en lo civil de la Capital de la República, doctor don Juan Carlos Lagos, ha dispuesto se cite, llame y emplace por el término de treinta días, contados desde la primera publicación del presente, a todos los que se consideren con derecho a los bienes dejados por don ANDRES COGORNO, ya sean como herederos o acreedores, para que dentro de dicho término comparezcan a deducir sus acciones en forma, por ante su juzgado y secretaría del que suscribe, bajo apercibimiento de lo que hubiere lugar por derecho. Buenos Aires, abril 26 de 1917. — A. Pa[illegible], secretario. 3|244 v. M. 31.

El señor juez de primera instancia en lo civil de la Capital de la República, doctor don Roberto Bunge, ha dispuesto se cite, llame y emplace por el término de treinta días, contados desde la primera publicación del presente, a todos los que se consideren con derecho a los bienes dejados por doña FELICIA ZELAYA de TORO, ya sean como herederos o acreedores, para que dentro de dicho término comparezcan a deducir sus acciones en forma, por ante su juzgado y secretaría del que suscribe, bajo apercibimiento de lo que hubiere lugar por derecho. Buenos Aires, abril 26 de 1917. — Miguel Echegaray, secretario. 3|268 v. Junio 1.

El señor juez de primera instancia en lo civil de la Capital de la República, doctor don Juan Carlos Lagos, ha dispuesto se cite, llame y emplace por el término de treinta días, contados desde la primera publicación del presente, a todos los que se consideren con derecho a los bienes dejados por doña ANGELA GHIOREO de SAMBUCETTI, ya sean como herederos o acreedores, para que dentro de dicho término comparezcan a deducir sus acciones en forma, por ante su juzgado y secretaría del que suscribe, bajo apercibimiento de lo que hubiere lugar por derecho. Buenos Aires, mayo 8 de 1917. — Pastor Achával Rodríguez, secretario. 3|387 v. Junio 8.

Por disposición del señor juez de primera instancia en lo civil de la Capital Federal, doctor Arturo Seeber, se hace saber por el término de treinta días, contados desde la primera publicación del presente, a los acreedores de don JUAN N. REBAGLIATI y SANTIAGO REBAGLIATI, que éstos han sido concursados, nombrándose síndico al doctor Aníbal F. Leguizamón, a quien deberán presentar los títulos justificativos de sus créditos en su estudio, calle Carlos Pellegrini 358, dentro del término señalado. Bueno Aires, marzo 19 de 1917. — Carlos M. Fragueiro, secretario. 3|286 v. Junio 3.

El señor juez de primera instancia en lo civil de la Capital de la República, doctor don Juan Carlos Lagos, ha dispuesto se cita, llame y emplace por el término de treinta días, contados desde la primera publicación del presente, a todos los que se consideren con derecho a los bienes dejados por don TITO GHIO, ya sean como herederos o acreedores, para que dentro de dicho término comparezcan a deducir sus acciones en forma, por ante su juzgado y secretaría del que suscribe, bajo apercibimiento de lo que hubiere lugar por derecho. Buenos Aires, abril 27 de 1917. — Argentino G. Barraquero, secretario. 3|360 v. Junio 4.

Por disposición del señor juez de primera instancia en lo civil de la capital federal doctor Fernando [illegible], se cita, llama y emplaza, por el término de treinta días, a contar desde la primera publicación del presente, a todos los que se consideren con derecho a los bienes dejados por fallecimiento de doña ALINA GERARD DE ESTAPA o MARIA JOSEFINA ALINA SCHRAG DE ESTAPA, ya sean como herederos o acreedores, para que, dentro de dicho término, comparezcan por ante su juzgado y secretaría del que subscribe, a deducir sus acciones en forma, bajo apercibimiento de lo que hubiere lugar por derecho. — Buenos Aires, 12 de agosto de 1916. — F. Guillermo Espeche, secretario. 3|337 vjun6

Por disposición del señor juez de primera instancia en lo civil de la Capital de la República doctor don Arturo Seeber, se cita y emplaza por el término de treinta días, a contar desde la primera publicación del presente, a todos los que se consideren con derecho a los bienes dejados por fallecimiento de doña LUISA DENIS de BODIGUEL, ya sean como herederos o acreedores, para que dentro de dicho término, comparezcan por ante su juzgado y secretaría del que suscribe, a deducir sus acciones en forma, bajo apercibimiento de lo que hubiere lugar por derecho.

Buenos Aires, Mayo 8 de 1917. — Carlos M. Fragueiro, secretario. 3|348 v. Junio 8.

Por disposición del señor juez de paz de la sección 6.a, de esta capital se cita, llama y emplaza por el término de ocho días a los señores E. L. Goyena, Mariano Pultera; Guillermo Nagten; Félix C. Villagran; Jorge S. Castro; Liborio P. Suárez; A. Rodríguez Arguibel; G. Castagnola Costa y Roberto Córdoba, para que comparezcan a la audiencia del día 30 del corriente mes a las 4 p. m., a reconocer la firma de documentos presentados y a estar a derecho en el juicio que por cobro de pesos les ha promovido don Hipólito J. Alconero, bajo apercibimiento de dárselas por reconocida en su rebeldía y nombrarles defensor de ausentes.

Buenos Aires, mayo 8 de 1917. — Carlos Keen Lamas, juez de paz. Local del juzgado, Santiago del Estero 338. 3|449 v. Mayo 29.

Por disposición del señor juez de comercio doctor Alberto Estrada, se cita, llama y emplaza por el término de quince días, contados desde la primera publicación del presente, a don HORACIO A. VARELA, a fin de que dentro de dicho término, comparezca por ante su juzgado y secretaría del autorizante, por sí o por medio de apoderado, a tomar la intervención que le corresponde en el juicio que le ha iniciado don Juan N. Zeballos, por cobro de pesos, bajo apercibimiento de que si no comparece, se designará al señor Defensor de Ausentes para que lo represente.

Buenos Aires, mayo 21 de 1917. — Ricardo S. Curutchet, secretario. 3|483 v. Junio 5.

Por disposición del señor juez de primera instancia en lo civil de la Capital doctor Juan Carlos Lagos, se hace saber por quince días, que por ante la secretaría del autorizante, se ha declarado abierto el concurso de don JUAN VIGNALE; habiéndose designado síndico al doctor Alejandro Lucadamo a quién deben presentarse, dentro de dicho término, los títulos justificativos de sus créditos.

Buenos Aires, mayo 4 de 1917. — Pastor Achával Rodríguez, secretario. 3|508 v. Junio 6.

El señor juez de primera instancia en lo civil de la Capital de la República, doctor don Juan Carlos Lagos ha dispuesto se cite, llame y emplace por el término de treinta días, contados desde la primera publicación del presente, a todos los que se consideren con derecho a los bienes dejados por don JOSE ISERO, ya sean como herederos o acreedores, para que dentro de dicho término comparezcan a deducir sus acciones en forma, por ante su juzgado y secretaría del que suscribe, bajo apercibimiento de lo que hubiere lugar por derecho.

Buenos Aires, mayo 21 de 1917. — Pastor Achával Rodríguez, secretario. 3|523 v. Junio 22.

Por disposición del señor juez de comercio a cargo del doctor Alberto Estrada y secretaría del autorizante, se cita llama y emplaza por el término de quince días a don BERNARDO RUTGERSON, para que comparezca por sí o por medio de apoderado, a tomar la intervención que le corresponde en los autos que por cobro de la suma de los mil doscientos treinta pesos con setenta y seis centavos moneda nacional, le siguen los señores Gay y Cía. F., bajo apercibimiento de nombrársele defensor de ausente si no comparece. Palacio de Justicia 5.o piso sobre Tucumán, Aureliano García Calvo, secretario.

Buenos Aires, mayo 3 de 1917. — Aureliano García Calvo, secretario. 5|522 v. Junio 7.

Por disposición del señor juez de comercio de esta capital federal, doctor Tristán M. Avellaneda, se cita, llama y emplaza a doña MARIA ANGELICA RODRIGUEZ FRAGUEIRO, para que dentro del término de tres días perentorios, comparezcan a tomar la intervención que le corresponde y a estar a derecho en el juicio que por cobro ejecutivo de pesos le sigue don Víctor Balestretti, bajo apercibimiento de nombrarse de oficio al defensor de ausentes, para que la represente si deja de comparecer.

Buenos Aires, 19 de mayo de 1917. 3|541 v. Mayo 28.

SOLICITADA

Por disposición del señor juez de Comercio de la capital doctor don Tristán M. Avellaneda, se hace saber por quince días los estatutos de la Empresa Eléctrica San Carlos de Bolívar, cuyo tenor es como sigue, mandados publicar de acuerdo con el decreto que al final se transcribe:

Número cuarenta y ocho: En esta ciudad de Buenos Aires, capital de la República Argentina a tres de mayo de mil novecientos diez y siete, comparece ante mí, el autorizante y testigos que se expresarán, don Enrique Piccaluga, casado, domiciliado en la calle Esmeralda ciento ochenta y ocho mayor de edad, capaz para el acto de mi conocimiento, doy fé y expuso: Que debidamente autorizado por la Sociedad Anónima "Empresa Eléctrica San Carlos de Bolívar" por el documento que me exhibe, me requería a mí el autorizante para que procediera a su protocolización, remitiéndome a u.i, escribano público en este mismo acto, el enunciado documento en tres fojas útiles, expedido por el ministerio de justicia e instrucción pública, el veinte y ocho de abril último, cuyos testimonios a los fines indicados se agrega a esta escritura de protocolización y a continuación se transcribe íntegro. "Acta de la asamblea general extraordinaria de la Empresa Eléctrica San Carlos "de Bolívar" del primero de marzo de mil "novecientos diez y siete. En Buenos Aires "al pimer día del mes de marzo de mil "novecientos, diez y siete, siendo las once "y quince ante meridiano, se reunieron "en asamblea general extraordinaria, bajo "la presidencia del señor Enrique Piccaluga, presidente de la compañía, con la "asistencia del inspector de justicia, señor "Francisco Ramos los señores accionistas "que a continuación se expresan: señor "Enrique Piccaluga con veinte y cinco acciones y veinte y cinco votos; A. Di Benedetto con veinte y cinco acciones y "veinte y cinco votos; A. Maffioli con "veinte y cinco acciones y veinte y cinco "votos; M. Herlitzka con mil acciones y "cuatrocientos noventa y cinco votos; H. "Baumgarten con cuatrocientas acciones y "cuatrocientos votos; Luis Romeo con doscientas cincuenta acciones y doscientos "cincuenta votos; R. Abeyá con doscientas "sesenta acciones y doscientos sesenta votos; E. Razetto con ciento ochenta acciones y ciento ochenta votos, R. Kessler con ciento sesenta acciones y ciento "sesenta votos; H. Cantatore con ciento "cincuenta acciones y ciento cincuenta votos, formando un total de diez accionistas, con dos mil cuatrocientas setenta y "cinco acciones y mil novecientos setenta "votos. El señor presidente declaró legalmente constituída la asamblea con el número de accionistas presentes. Se da lectura a la orden del día que dice: Primero: Aumento del capital social. Segundo: designación de dos accionistas para "aprobar el acta de esta asamblea. Al pasar a tratar el primer punto de la orden "del día, el señor presidente informa a los "señores accionistas sobre los motivos que "han inducido de solicitar el aumento de "capital a un millón de pesos moneda nacional de curso legal. Puesto a votación "el aumento de capital, la asamblea general extraordinaria, por unanimidad, "tomó la siguiente resolución: "De acuerdo "con el artículo sexto de los estatutos sociales, la asamblea general extraordinaria "resuelve aumentar el cap.tal social hasta "la suma de un millón de pesos, moneda "nacional, por la emisión de siete mil quinientas nuevas acciones de cien pesos m|n. "cada una. La emisión de las nuevas acciones "se hará en tres fracciones, cada una de "dos mil quinientas acciones, en el tiempo "y forma que lo determine el directorio, "debiendo, sin embargo, estar integramente suscripta y pagada en su diez por ciento la primera fracción antes de emitir "la segunda, y así integralmente suscripta "y pagada en su diez por ciento la segunda fracción antes de emitir la tercera. "Además la asamblea general extraordinaria designa al señor Enrique Piccaluga "para protocolizar la resolución aprobada "por la asamblea y lo faculta para elevarla al Poder Ejecutivo Nacional y lo autoriza para que acepte, modifique o rechace cualquier indicación que el Poder "Ejecutivo hiciere al respecto. Respecto al "segundo punto de la orden del día, el señor presidente, con el consentimiento "unánime de todos los señores accionistas, "designa a los señores H. Baumgarten y "R. Abeyá, para que, en representación "de los accionistas aprueben y firmen conjuntamente con el señor presidente y el "inspector de justicia, señor Francisco Ramos, el acta de esta asamblea general "extraordinaria. No haciendo más uso de "la palabra ningún accionista y habiendo "terminado con el motivo de la convocatoria, se levanta la sesión, siendo las "once y treinta ante meridiano.—H. Baumgarten, E. Piccaluga, presidente; Francisco Ramos inspector; R. Abeyá. "Buenos "Aires, marzo veinte y ocho de mil novecientos diez y siete. A Su Excelencia el "señor ministro de justicia:—Don Enrique "Piccaluga en representación de la Empresa Eléctrica San Carlos de Bolívar, ante "V E. se presenta y expone: Que de "acuerdo con el artículo sexto de los estatutos de dicha sociedad, aprobados con "decreto de dos de junio de mil novecientos quince del Poder Ejecutivo, la asamblea extraordinaria que tuvo lugar el día "primero del corriente mes de marzo, con "asistencia del señor inspector de justicia "don Francisco Ramos, aprobó por mayoría "absoluta de votos el aumento de capital. "A tal efecto, agregamos a la presente, "copia del acta de la asamblea. Por tales "razones, solicitamos a V. S. quiera disponer para que la decisión de la asamblea sea pasada a la Inspección General "de Justicia y se nos autorice para su anotación en el Registro Público de Comercio. "Será justicia. Empresa Eléctrica San Carlos de Bolívar, Sociedad Anónima. Enrique Piccaluga, presidente. Comprobó ser "extranjero. Conste. Gonzáles Victorica. "Señor ministro: La Sociedad Anónima "Empresa Eléctrica "San Carlos de Bolívar, solicita aprobación de la resolución "adoptada por la asamblea general extraordinaria que se celebró en primera convocatoria el día primero de marzo próximo pasado, por lo cual se eleva el capital social de pesos moneda nacional "doscientos cincuenta mil, a pesos moneda "nacional un millón, fojas veinte y ocho "La asamblea fué convocada y realizada "en forma estatutaria llenándose con exceso el quórum y mayoría prescriptas por "el artículo sexto y habiéndolo sometido "la asamblea a las condiciones que él señala, sólo procede ordenar el archivo de "las actuaciones, previa las anotaciones correspondientes. Buenos Aires, abril de mil "novecientos diez y siete. Diego González "Departamento de Justicia. Buenos Aires, "abril de mil novecientos diez y siete "Téngase por sancionado en forma el aumento de capital hecho por la Empresa "Eléctrica "San Carlos de Bolívar", y vuelva a la inspección de sociedades a sus "efectos Salinas. — A. Maffioli con veinte "y cinco acciones y veinte y cinco votos. En Buenos Aires, a veinte y cuatro "de abril de mil novecientos diez y siete, "el que suscribe, jefe de la Dirección de "Justicia, certifica que lo precedente en tres "fojas útiles, es copia fiel de constancias "que obran en el expediente letra E. número seis del año corriente. Hay un sello "del ministerio de justicia e instrucción "pública de la Nación Argentina.—A. Novillo Linares" Lo inserto es copia fiel "del testimonio del acta relacionado, doy "fe, y siguió diciendo el señor Piccaluga: "Que dando por protocolado el documento preinserto en este mi registro, consiente que yo, el autorizante, expida los "testimonios que se requiriesen a sus efectos legales, agregando el exponente que "de lo transcripto más arriba, se desprende "que el aumento de capital autorizado por "el Superior Gobierno de la Nación, se hizo "de acuerdo con el artículo sexto de los "estatutos de la Sociedad Anónima Empresa Eléctrica 'San Carlos de Bolívar" que "se inscribieron en el Registro Público de "Comercio el diez y seis de agosto de mil "novecientos quince, por mandato del señor juez de comercio don Félix Martín y "Herrera, bajo el número treinta y siete "al folio trescientos sesenta y uno del libro treinta y nueve tomo A. para la inscripción de Estatutos Nacionales. Así le "dijo, otorgó y en ello se ratificó, leído que "le fué, firmando en su testimonio con los "testigos don Armando E. Pini y don Juan "A. Sarrat, vecinos de mi conocimiento y "hábiles, doy fé. — E. Piccaluga; Tgo. A. "E. Pini. Tgo. Juan, A. Sarrat. Hay un "sello, ante mí, Eugenio Portal, escribano "público. Concuerda con su matriz, que "pasó ante mí y queda en el registro número sesenta a mi cargo. Para la Empresa Eléctrica "San Carlos de Bolívar", expido el presente, que sello y firmo en "Buenos Aires, fecha de su otorgamiento "Hay un sello y una estampilla, Eugenio "Portal, escribano público."

Buenos Aires, mayo 9 de 1917. — Previa publicación de los estatutos acompañados durante quince veces en el Boletín Judicial y LA EPOCA, y de este decreto inscríbase, Avellaneda. Ante mí, N. Matienzo, secretario. Palacio de Justicia, 6.o piso.

Es continuación de los fs. 1, 2, 3 y 4 que van firmados por mí.—A. N. Matienzo. 3 429 v mayo 31

PRESUPUESTO GRATIS
CIUDAD O CAMPAÑA
EMPRESARIO PINTOR
Juan J. Guerra
San Salvador, 3869
BUENOS AIRES

LICITACIONES

Consejo Nacional de Educación

Llámase a licitación pública, por el término de treinta días, para la reconstrucción del edificio fiscal de las calles Pueyrredón y Boulogne Sur-Mer, perteneciente a la escuela número 8 del Consejo Escolar 8.o, de acuerdo con las bases, pliego de condiciones, presupuestos y planos aprobados al efecto, que tendrán los interesados a su disposición en la oficina de la Dirección General de Arquitectura de esta repartición. La apertura de las propuestas que deberán presentarse escritas a máquinas, por duplicado y de acuerdo con lo establecido en las Leyes de Sellos, Contabilidad y Obras Públicas, tendrá lugar el día 29 de mayo próximo, a las 3 de la tarde. — El secretario general. 3|228 vmay27

Consejo Nacional de Educación

Locación de 39 casas en la capital, con destino a escuelas

Se invita a los propietarios a presentar propuestas de casas en locación en las zonas que a continuación se indica, haciéndoseles presente que si no fuera posible obtener precios razonables el H. Consejo procederá a crear las escuelas por formación de un tercer turno en los edificios existentes y prescindirá de alquilar nuevos locales.

Las zonas en que se requieren locales, son las siguientes:

Consejo Escolar 3.o — Una casa dentro del radio: Méjico, Humberto, Sáenz Peña y Santiago del Estero.

Las propuestas deberán presentarse en la secretaría del Consejo Escolar, calle Sáenz Peña 1021.

Consejo Escola 4.o — Una casa dentro del radio: Proximidades de la plaza Solís (Boca), Gaboto y Ministro Brin.

Las propuestas deberán presentarse en la secretaría del Consejo Escolar, Almirante Brown 778.

Consejo Escolar 5.o — Una casa dentro del radio: Proximidades del cruce de Brasil y Solís.

Las propuestas deberán presentarse en la secretaría del Consejo Escolar, Montes de Oca 455.

Consejo Escola 6.o—Tres casas dentro del radio: Alberti, Inclán, Jujuy y Brasil. Otra: Catamarca; Estados Unidos, Matheu y San Juan; y otra: Boedo, 24 de noviembre, Independencia y San Juan.

Las propuestas deberán presentarse en la secretaría del Consejo Escolar, Humberto I 3189.

Consejo Escolar 7.o — Dos casas dentro del radio: Independencia, Belgrano, Pasco y Entre Ríos; otra: Tucumán, Pueyrredón, Córdoba y Azcuénaga.

Las propuestas deberán presentarse en la secretaría del Consejo Escolar, Sarmiento 2250.

Consejo Escolar 8.o — Una casa dentro del radio: Bustamante, V. Gómez, Billinghurst y Díaz Vélez.

Las propuestas deberán presentarse en la secretaría del Consejo Escolar, Sarmiento 2832.

Consejo Escolar 9.o — Una casa dentro del radio: Alrededor de la esquina Charcas y Bustamante.

Las propuestas deberán presentarse en la secretaría del Consejo Escolar, Azcuénaga 1155.

Consejo Escolar 10. — Dos casas dentro del radio: Una: Santa Fe, Bulnes, Malabia y Palermo; otra: Río de Janeiro, Triunvirato, Canning y Salguero.

Las propuestas deberán presentarse en la secretaría del Consejo Escolar, Santa Fe 4028.

Consejo Escolar 11. — Una casa dentro del radio: Boedo, Cochabamba, Quintino Bocayuva y Garay.

Las propuestas deberán presentarse en la secretaría del Consejo Escolar, San Carlos 4200.

Consejo Escolar 12. — Tres casas dentro del radio: Una: Provincias Unidas, Zuviría, Beauchef y Doblas; otra: altura Varela y Lobos; otra: altura Bella Vista, Rivadavia y Avellaneda.

Las propuestas deberán presentarse en la secretaría del Consejo Escolar, Fray Cayetano 95.

Consejo Escolar 13. — Cuatro casas dentro del radio: Una: en el barrio de La Paternal; otra: alrededor de las calles Padilla y Malabia; otra: alrededor de Cayena, Gaona y Avenida San Martín; y otra: Gaona, Cuenca, San Julián y Sud América.

Las propuestas deberán presentarse en la secretaría del Consejo Escolar, calle Caracas 1264.

Consejo Escolar 14. — Dos casas dentro del radio: Una: en intersección de F. Lacroze y Alvarez Thomas; y otra: Darwin y Vera.

Las propuestas deberán presentarse en la secretaría del Consejo Escolar, calle Santa Fe 5039.

Consejo Escolar 15. — Tres casas dentro del radio: Una: Guayra. Moldes, Bebedero y Freyre; otra: inmediaciones del H. Nacional; otra: perímetro comprendido entre calles Echevería, Paz, Zapiola y Mendoza.

Las propuestas deberán presentarse en la secretaría del Consejo Escolar, calle Sucre 2441.

Consejo Escolar 17. — Tres casas dentro del radio: Una: Avenida América, Esperanza, Avenida General Paz y Cuenca; otra: Tres Cruces, Concordia y Nogoyá; y otra: Lope de Vega, Gaona, Irigoyen y Jonte.

Las propuestas deberán presentarse en la secretaría del Consejo Escolar, calle Asunción 3835 (Villa Devoto).

Consejo Escolar 18. — Seis casas dentro del radio: 1.a Rivadavia y Lacarra; 2.a Avenida Campana y Piedrabuena; 3.a Larrazábal y Echeandía; 4.a V. Lugano sec. sur; 5.a Murguiondo y Tapalqué; 6.a Pergamino y Lobos.

Las propuestas deberán presentarse en la secretaría del Consejo Escolar, calle Rivadavia 8175.

Consejo Escolar 19. — Tres casas dentro del radio: 1.a Monteagudo, Caseros, Luna y Avenida Alcorta; 2.a Cachimayo, Asamblea, J. M. Moreno, y Avenida Riestras; 3.a Muñiz, Pavón, Boedo y Salcedo.

Las propuestas deberán presentarse en la secretaría del Consejo Escolar, calle Rioja 1732.

Consejo Escolar 20. — Dos casas dentro del radio: Una: a la altura del 900 de Avenida Montes de Oca; y otra: en la calle Santa Rosalía altura 2700.

Las propuestas deberán presentarse en la secretaría del Consejo Escolar, calle Iriarte 1826. 3|537-v. junio 3.

Departamento Nacional de Higiene

Llámase por segunda vez a propuestas en licitación pública, para el día 31 de mayo a las 3 de la tarde, para la provisión de placas de vidrio sin esmerilar, destinadas al envase de vacuna antivariólica. Pliego de condiciones en la secretaría Administrativa, 25 de Mayo 277, todos los días hábiles de 1 a 5 p. m., y los sábados de 10 a 12 m. — El secretario. 3|296 v. M. 31.

Departamento Nacional de Higiene

Llámase por segunda vez a licitación pública, para el día 4 de junio a las tres de la tarde, para la provisión de artículos navales, pinturería y ferretería, destinadas al consumo del año. Pliego de condiciones en la secretaría Administrativa, 25 de Mayo 277, todos los días hábiles de 1 a 5 p. m., y los sábados de 10 a 12 m. — El secretario. 3|297 v. Junio 4.

Ministerio de Obras Públicas e Industrias

CORDOBA

(OBRA DE PRIMERA CATEGORIA)

De conformidad a lo resuelto por decreto número 780 serie C, expediente número 27, L.11.1916,

Llámase a licitación hasta el día 30 de mayo próximo a las 4 p. m., para contratar la construcción de las obras del palacio de justicia de la ciudad de Río Cuarto.

Las propuestas deberán presentarse bajo pliego cerrado, en la subsecretaría del ministerio de obras públicas, en papel sellado provincial de cinco pesos, acompañadas de un certificado de depósito efectuado en el Banco de Córdoba, en dinero efectivo, a la orden del señor ministro de obras públicas e industrias, equivalente al cinco por ciento del presupuesto oficial aprobado para dicha obra, cuyo depósito elevará el licitante que resulte adjudicatario de la misma, hasta completar el diez por ciento del importe total de su propuesta.

Los proponentes deberán sujetarse a las disposiciones contenidas en el pliego general de condiciones y especificaciones, aprobado por decreto número 680, serie C, y la dirección general de arquitectura entregará a los interesados en presentarse a la licitación las piezas completas del proyecto, mediante el pago de la suma de cien pesos moneda nacional, que se hará efectivo en un sello provincial por igual valor, en el cual se subscribirá la petición de tales documentos.

El pago de esta obra se efectuará mediante letras de tesorería, que se firmarán a la expedición de los certificados respectivos por la dirección general de arquitectura, a seis meses de plazo y sin interés. — Córdoba, abril 28 de 1917. — N. Cúneo Zapata, oficial mayor. 3|235vmayo30

Penitenciaría Nacional

Llámase a licitación pública, por el término de treinta días a contar desde la fecha, la provisión de los elementos necesarios para la elaboración de pan y fideos durante los seis últimos meses del año corriente, cuyo detalle completo se halla en el Boletín Oficial.

Las propuestas serán abiertas en la dirección de la penitenciaría nacional, el día 1.o de junio próximo a las tres de la tarde, y deberán presentarse, para que sean tomadas en consideración, de acuerdo con las planillas y el pliego de condiciones que se encuentran en la secretaría del citado establecimiento a disposición de los interesados, todos los días hábiles de 12 a 6 p. m.—Buenos Aires, mayo 14 de 1917. — El secretario. 3|384 v junio 12

Ministerio del Interior

DIRECCION GENERAL DE CORREOS Y TELEGRAFOS

Llámase por segunda vez a licitación pública durante el término de treinta días, para la provisión de 22.500 aisladores doble campana con perno recto y 7.500 idem sin perno. Por el pliego de condiciones, ocurrir de 11 a. m. a 6 p. m., todos los días hábiles y de 9 a. m. a 12 m. los sábados, a la dirección administrativa de correos y telégrafos, calle Corrientes número 416 (segundo piso), en cuyo local se recibirán y abrirán públicamente las propuestas el 4 de junio próximo venidero, a las 3.30 p. m. Las muestras pueden verse en la oficina de almacenes, Balcarce número 560, que funciona durante las mismas horas indicadas.

Buenos Aires, 4 de mayo de 1917. —M. J. Carlés, jefe de la dirección administrativa de correos y telégrafos. 3|271-v. junio 2.

POLICIA DE LA CAPITAL

El día 20 de junio de 1917, a las 3 de la tarde tendrá lugar en el despacho del jefe de la división administrativa, en presencia del escribano general de gobierno y de los interesados que concurran, la licitación pública para la provisión de artículos destinados a la confección del uniforme para la estación de verano de 1917, para el personal de jefes, oficiales, empleados agentes y bomberos de la repartición.

Pliego de condiciones y demás informes a disposición de los interesados en la citada división, Moreno 1550.

Buenos Aires, mayo 18 de 1917. |465 v. Junio 17

Ministerio de Marina

DIRECCION GENERAL DEL PERSONAL

Por disposición del señor ministro de Marina se llama a concurso para llenar tres vacantes de cirujano de primera de la armada, el que tendrá lugar el día 30 de mayo próximo, a las 9 a. m., en el local de la División Sanidad (Reconquista 281, segundo piso). El concurso se llevará a cabo de acuerdo con el reglamento y programas que podrán recoger los interesados en la Oficina "Legislación y Reglamentación", del Ministerio de Marina (Casa de Gobierno). Las solicitudes de inscripción para este concurso serán presentadas en la Mesa de Entradas del Ministerio de Marina, en papel sellado de un peso, desde el día 10 hasta el día 27 del corriente, debiéndose adjuntar a la solicitud el diploma de cirujano, la libreta de enrolamiento, cédula de identidad y certificado de vacuna. — Buenos Aires, mayo 9 de 1917. 3|364 vm30

DIRECCION GENERAL ADMINISTRATIVA

Paseo Colón y Brasil

Llámase a presentación de propuestas, hasta las 2.30 p. m., del día 15 de junio de 1917, para la provisión de carne fresca y pan y galleta a los buques y reparticiones de la armada durante el segundo semestre del año en curso en las zonas de la capital, Río Santiago, Puerto Militar, Zárate, Tigre e isla de Martín García.

Por datos, pliegos de condiciones, etcétera, acudir a la División Compras. 3|432 v31m.

DIRECCION GENERAL ADMINISTRATIVA

Paseo Colón y Brasil

Llámase a presentación de propuestas para el día 22 de junio próximo, para la provisión de harina de trigo, durante el segundo semestre del corriente año. Por datos, pliegos de condiciones, etc., ocurrir a la división Compras. 3|525 v7jun.

DIRECCION GENERAL ADMINISTRATIVA

Paseo Colón y Brasil

Llámase nuevamente a presentación de propuestas para la provisión de artículos de electricidad, para el día 16 de junio próximo, a las 2.30 p. m. Por datos, pliegos de condiciones, etc., ocurrir a la división Compras. 3|526 v28m.

Ministerio de Agricultura de la Nación

DIRECCION GENERAL DE GANADERIA

Llámase a licitación pública por el término de quince días, para la provisión de forrajes durante el segundo semestre del corriente año al Instituto Bacteriológico, Lazareto Cuarentenario y Embarcadero de Exportación, de acuerdo con el pliego de condiciones que se encuentra a disposición de los interesados en la Dirección de Ganadería, Tucumán 951, donde deberán presentarse las propuestas cerradas, en el sello correspondiente, el 31 de mayo, a las 4 p. m., hora en que serán abiertas, en presencia de los interesados.

Buenos Aires, mayo 15 de 1917. — Arturo Lanusse, segundo jefe. 3|440 vm31

Ministerio de Obras Públicas

DIRECCION GENERAL DE OBRAS HIDRAULICAS

Llámase a licitación pública hasta el día 15 de junio, a las 3 p. m., para la provisión de 14.600 toneladas de leña de quebracho colorado, de acuerdo con las especificaciones fijadas en el pliego de condiciones que sirve de base a esta licitación, y que los interesados pueden retirar en la Dirección General de Obras Hidráulicas (casa de gobierno, tercer piso, Buenos Aires), en las oficinas de la Comisión del Paraná Inferior, Puerto Paraná o Rosario (calle General Mitre 435) y en la del Río Uruguay (Concepción del Uruguay).

Las propuestas serán abiertas el día y hora mencionados en la Dirección General de Obras Hidráulicas, casa de gobierno tercer piso y en los juzgados federales de las ciudades antes citadas, acto que pueden presenciar los interesados. Buenos Aires, mayo 15 de 1917. 3|395-v. Junio 15

Ministerio de Gobierno de la Provincia

LICITACION PARA LA PROVISION DE HARINA

Llámase a licitación pública por el término de quince días, a contar desde la fecha, para la provisión de trescientos veinte mil kilos de harina con destino a la elaboración de galleta y fideos para los presos, cuerpos de Policía, etc., durante los meses de Junio a Diciembre inclusive del corriente año, de acuerdo con el pliego de bases y condiciones que se encuentra a disposición de los interesados en la Inspección General de Prisiones.

Las propuestas deberán presentarse en el despacho del Oficial Mayor del Ministerio de Gobierno y serán abiertas por dicho funcionario el día 8 de Junio próximo, a las 2 p. m., en presencia del Escribano Mayor de Gobierno y de los interesados que concurran.

La Plata, Mayo 24 de 1917.—Obdulio F. Siri, Oficial Mayor. 3|553-v-jn. 9

Obras Sanitarias de la Nación

Se llama a licitación para el suministro de corriente eléctrica a las nuevas estaciones de bombas elevadoras de la materia cloacal en los distritos bajos del nuevo radio (sección Sur), en un todo de acuerdo con el pliego de condiciones que los interesados pueden consultar en la dirección técnica, Charcas 1840, todos los días hábiles, de 1 a 5 p. m.

Las propuestas deberán presentarse en la secretaría del directorio de las Obras Sanitarias de la Nación y serán abiertas el 28 de junio próximo, a las 3 p. m., en presencia de los interesados que concurran al acto.

Buenos Aires, 26 de mayo de 1917. —José I. Goñi, secretario. 3|562-v-jn. 4

Intendencia Municipal de la Capital

LEY DE PAVIMENTACION

En cumplimiento del art. 10 de la ley de pavimentación 7691 y del 1.o de su ordenanza reglamentaria, se cita a los propietarios de la calle Malleo entre Solís y Entre Ríos, cuyo afirmado va a construirse en virtud del contrato formulado con los empresarios señores Ghioldi y Compañía y aprobado por Exp. 27412 G 916, para que comparezcan a la inspección de Catastro del Departamento de Obras Públicas (Avenida de Mayo núm 525, 4.o piso) a fin de que presten su conformidad con la extensión, forma y límites asignados a sus respectivos inmuebles.

Fíjase, para tal objeto, el plazo improrrogable de quince días a contar de la fecha.

Una vez expirado éste, y durante los quince subsiguientes, podrán hacerse las reclamaciones referentes al prorrateo del costo de la obra, ante la inspección general de calzadas (Avenida de Mayo núm. 525, tercer piso), cuya dependencia tendrá a disposición de los contribuyentes las planillas de liquidación.

La falta de presentación dentro de los términos citados, dará por consentidas y conformes las referidas operaciones, y anulará cualquier reclamación que en lo sucesivo se interponga.

Buenos Aires, mayo 16 de 1917. 3|426 v. M. 30 El secretario.

LEY DE PAVIMENTACION

En cumplimiento del Art. 10 de la Ley de Pavimentación 7091 y del 1.o de su Ordenanza Reglamentaria, se cita a los propietarios de las calles Congreso de Cramer a la Avenida del Tejar, Capdevila de Bebedero a Nahuel Huapi y Plaza de Paroissien a la Avenida del Tejar, cuyo afirmado va a construirse en virtud de la licitación pública aprobada en el Exp. 26341-L-917 y adjudicada al empresario señor E. Simonetti, para que comparezca a la Inspección de Catastro del Departamento de Obras Públicas (Avenida de Mayo núm. 525, 4.o piso), a fin de que presten su conformidad con la extensión, forma y límites asignados a sus respectivos inmueble.

Fíjase, para tal objeto, el plazo improrrogable de quince días, a contar de la fecha.

Una vez expirado éste, y durante los quico subsiguientes, podrán hacerse las reclamaciones referentes al prorrateo del costo de la obra, ante la Inspección General de Calzadas (Avenida de Mayo núm. 525, 3.er piso) cuya dependencia tendrá a disposición de los contribuyentes las planillas de liquidación.

La falta de presentación dentro de los términos citados, dará por consentidas y conformes las referidas operaciones, y anulará cualquier reclamación que en lo sucesivo se interponga.

Buenos Aires, mayo 22 de 1917. 3|455-v-ja. 5

CEMENTERIO DEL OESTE

Habiendo vencido el término por el cual fueron arrendadas las sepulturas correspondientes a los tablones agregados a las manzanas 1 y 3, sección 12 A., 3 y 6 de la sección 8 A., 1, 7, 6 y 9 de la sección 8 B., 1, 2 y 3 de la sección 12 B. y el tablón agregado a la manzana 1 C. de la sección 12 B. del cementerio del Oeste, se hace saber a las personas que tengan deudos allí depositados que si en el plazo de treinta días a contar desde la fecha de la presente publicación no se presentaran a efectuar su traslado, se procederá a exhumar los cadáveres y colocarlos en el osario general. — El secretario. — Buenos Aires, mayo de 1917. 3|420-v. junio 14

LICITACION PARA LA PROVISION DE LECHE

Llámase a licitación por el término de 5 días para la provisión de leche con destino a los Hospitales Municipales y demás dependencias de la Asistencia Pública. Tendrá lugar el día 29 del actual a las 2 p. m. El pliego de condiciones puede consultarse en la Oficina de Licitaciones.

Buenos Aires, Mayo de 1917. 3|490-v-m. 29

CONVOCATORIAS

PALAIS DE GLACE. — SOCIEDAD ANONIMA. — Segunda Convocatoria. — No habiéndose depositado el número de acciones necesario para celebrar la asamblea anunciada para el 15 de mayo último, se convoca por segunda y última vez a los señores accionistas para el día 31 del corriente a las 9 p. m., en el local Bmé. Mitre 757.

ORDEN DEL DIA:

1.o Lectura y aprobación de la memoria y balance anual.
2.o Elección de doce directores por tres años.
3.o Elección de síndico y síndico suplente por un año.
4.o Nombramiento de dos accionistas para firmar el acta.

Buenos Aires, mayo 16 de 1917. — El secretario. 3|414 v. M. 23.

FRIGORIFICO ARGENTINO CENTRAL — Sociedad Anónima. — De acuerdo con el artículo 24 de los Estatutos se convoca a los señores accionistas a la primera asamblea general extraordinaria que tendrá lugar el día 8 de junio próximo a las 3.15 p. m., en el local de la Sociedad calle Sarmiento 320 (2.o piso), para tratar la siguiente

ORDEN DEL DIA:

1.o Cambio del actual nombre de la compañía por el de "Frigorífico Wilson de la Argentina".
2.o Designación de dos accionistas para que formulen el acta a labrarse de esta asamblea y firmen con el señor Presidente.

Se previene a los señores accionistas que hasta las 4 p. m. del día anterior al fijado para esta asamblea, podrán retirar en las oficinas de esta compañía la tarjeta de entrada, especificando los votos correspondientes.

Buenos Aires, mayo 15 de 1917. — El Directorio. 3|450 v. Junio 4.

FRIGORIFICO ARGENTINO CENTRAL — Sociedad Anónima. — De acuerdo con el artículo 25 de los Estatutos se convoca a los señores accionistas a la tercera asamblea general ordinaria que tendrá lugar el día 6 de junio próximo a las 3 p. m., en el local de la Sociedad calle Sarmiento 320 (2.o piso), para tratar la siguiente

ORDEN DEL DIA:

1.o Consideración y votación de la Memoria y Balance.
2.o Distribución de utilidades.
3.o Elección de cuatro directores titulares.
4.o Elección de síndico y síndico suplente.
5.o Designación de dos accionistas para que formulen el acta de esta asamblea y firmen con el señor Presidente.

Se previene a los señores accionistas que hasta las 4 p. m. de día anterior al fijado para la asamblea podrán obtener, en la oficina de esta Compañía, la tarjeta de entrada, especificando los votos correspondientes.

3|461-v-jn. 6

COMPAÑIA DE ELECTRICIDAD DE la provincia de Buenos Aires, Limited. —Avisamos a los Señores Accionistas que con arreglo a una resolución sancionada en la Asamblea General Extraordinaria que tuvo lugar en Londres el 28 de Enero de 1916, y aprobada el 24 de Febrero de 1916, el Capital de la Compañía representado por 262.500 Acciones Ordinarias de £ 4 cada una ha sido reducido a la mitad por la cancelación de £ 2 de cada una de las 262.500 Acciones Ordinarias de la Compañía, como Capital no representado por un activo líquido; habiéndose consolidado las Acciones Ordinarias en Acciones de £ 4 cada una, cuyos certificados se deberán depositar en la Administración local de la Compañía, Paseo Colón No. 185, con el objeto de ser canjeados por certificados nuevos a razón de una Acción de £ 4 por cada dos Acciones de £ 4, los que podrán ser retirados dos días después de haber entregado los antiguos para su cancelación. 3|546 v. Junio 1

REMATES

Casares Hnos. y Diehl

SUCURSALES Y REMATES ESPECIALES PERIODICOS DE HACIENDAS EN CHARLONE, F. C. P., BAHIA BLANCA, F. C. SUR, AZUL, F. C. SUR, LOS TOLDOS, F. C. OESTE.

5000 vacunos Durham y 350 lanares en Charlone—

Inclusive 1000 novillos listos para frigorífico, vacas con y sin cría y servidas y vaquillonas de muy buena clase y estado, procedentes de acreditados establecimientos de la zona, en su mayoría lotes de solas marcas.

La venta se realizará de acuerdo con el siguiente detalle:

Vacuno:

335 novillos Durham, de 3 años, gordos, listos para frigorífico.
300 novillos Durham, de 3 años, gordos, listos para frigorífico.
280 novillos Durham, de 3 años, gordos, listos para frigorífico.
105 novillos Durham, de 3 años, gordos, listos para frigorífico.
50 novillos Durham de 3 años, gordos, listos para frigorífico.
15 novillos Durham, de 3 años, gordos, listos para frigorífico.
400 novillos Durham, de 3 años, especiales, carne gorda.
300 novillos Durham, de 3 años, muy buena clase y estado.
33 novillos Durham, de 3 años, buena clase y estado.
300 novillos cuarterones, de 3 años, carne gorda.
300 novillos Durham de 2 1|2 años, especiales, muy buen estado.
300 novillos Durham, de 2 1|2 años, especiales, buen estado.
50 novillos Durham, de 2 1|2 años, buena clase y estado.
285 novillos Durham, de 2 años, especiales en clase y estado.
140 novillos Durham, de 2 años, muy buena clase y estado.
100 novillos Durham, de 2 años, buena clase y estado.
60 novillos Durham, de 2 años, buena clase y estado.
100 novillos cuarterones, de 2 años, buen estado.
250 novillos Durham, de 1 1|2 años, buena clase y estado.
200 vacas Durham, gordas, especiales.
120 vacas Durham, gordas, muy recomendables.
800 vacas Durham, especiales, inclusive 400 terneros al pie.
300 vacas Durham, especiales, inclusive 150 terneros al pie.
70 vaquillonas Durham, de 3 años, preñadas.
200 vaquillonas Durham, de 2 años, preñadas, especiales.
50 vaquillonas Durham, de 2 años, preñadas.
40 vaquillonas Durham, de 2 años, muy buena clase.
20 vaquillonas Durham, de 2 años, buena clase y estado.
10 toros Durham, p. p. c. de 2 años.

Lanar:

350 borregas Lincoln, buen estado.

El jueves 31 de mayo, a la 1 de la tarde, en nuestras instalaciones sobre la estación Charlone, ferrocarril Pacífico, con las haciendas a la vista, clasificadas en lotes apropiados.

Comisión, 2 o|o al vendedor y 2 o|o al comprador, en haciendas generales, y 3 o|o a cada parte, en reproductores y yeguarizos.

Por consignaciones, pedidos de local y otros informes, dirigirse a nuestras oficinas, Sarmiento 357, o a nuestro representante en Charlone (F. C. P.), señor José María Blanco. Próximamente horario de trenes. — Casares Hnos. y Diehl. 3|433-v-m. 30

Adolfo Bullrich y Cía.

El plantel puro por cruza de "San Blas"

Venta del plantel Durham, puro por cruzamiento, de la cabaña "San Blas", por liquidación total de la misma, por orden y cuenta de la sucesión de doña Teresa S. de Jiménez Paz.

Esta venta comprende 294 piezas, incluso toros padres, de pedigree, toros y toritos puros por cruza, vacas, con y sin cría, y vaquillonas, servidas y sin servir.

Se realizará:

El miércoles 30 de mayo, a la 1 de la tarde, en nuestro local de Olivos, en lotes apropiados y a la vista.

Oportunamente detalles completos. —Adolfo Bullrich y Cía.

3|451vm29

Pedro y Antonio Lanusse

EN BAHIA BLANCA

4.000 vacunos 4.000
10.000 lanares 10.000
100 yeguarizos 100

El jueves 31 de mayo, a la 1 p. m.

EN LAS INSTALACIONES DE LA Sociedad Rural, en Bordeu, con las haciendas clasificadas en lotes y de acuerdo con el siguiente detalle: 200 novillos mestizos, 3 años, para invernada; 1300 novillos mestizos, 2 años, sola marca, para invernada, en lotes; 300 novillos mestizos, 2 1|2 años, para invernada; 150 novillos mestizos, para frigorífico y carnicería; 50 bueyes y torunos, gordos; 600 vacas mestizas Durham, servidas; 350 vacas mestizas, servidas, con 350 terneros al pie; 300 vacas mestizas, para carnicería; 10 vacas lecheras Jersey, con 10 terneros al pie; 15 íd lecheras Durham, con 15 terneros al pie; 350 vaquillonas mestizas Durham, 1 1|2 a 2 años, buen estado. Hacienda lanar: 500 capones y borregos gordos; 5000 capones para carnicería e invernada; 500 ovejas gordas: 4000 ovejas cruza y Rambouillet. Yeguarizos, varios lotes de caballos, potros y yeguas. Comisión 2 o|o a cargo de los compradores y 2 o|o a cargo de los vendedores en haciendas generales y 3 o|o a cada parte en reproductores y yeguarizos. Por más datos, a nuestro escritorio en Buenos Aires, o en Bahía Blanca a los señores P. y A. Lanusse y Olaciregui. —Pedro y Antonio Lanusse, Belgrano 886. 3|551-v-m. 29

Crohare y Cía.

Sucesores de B. Alchourrón y Hnos.

JUDICIAL. — PROPIEDAD CENTRAL, calle Azcuénaga 591 y 593, de altos y bajos, cuya edificación consta de casa baja, sala, 2 dormitorios, comedor, 2 piezas chicas, cuarto de baño, cocina, 2 patios, etc.; casa alta, sala, 5 piezas, 2 comedores, cocina, cuarto de baño y otras comodidades. Base, $ 20.000 m|n. c|l. Dan de renta $ 3.120 anual, o sea el 15.60 o|o de interés.

El miércoles 30 de mayo de 1917, a las 3 p. m., sobre la misma propiedad, pasando la base indicada y de acuerdo con el siguiente

EDICTO JUDICIAL

Por disposición del señor juez de primera instancia de la capital, doctor F. Colombres, en el expediente anotado al folio 304, del corriente año 1917, se hace saber por quince días, que los martilleros señores Crohare y Compañía han sido nombrados para rematar, sobre la misma, el día 30 de mayo, corriente año, a las 3 de la tarde, una casa situada en esta capital, parroquia de Balvanera Norte, circunscripción 11, calle Azcuénaga números 591 y 593, entre las de Lavalle y Tucumán, edificada en un terreno de siete metros doscientos setenta y cuatro milímetros de frente al oeste, por veintitrés metros trescientos ochenta y dos milímetros de fondo. La venta deberá efectuarse con la base de pesos VEINTE MIL moneda nacional de curso legal, quedando facultados los martilleros para exigir del comprador el OCHO por ciento en seña y a cuenta de precio en efectivo y el DOS por ciento de comisión. Los autos se tramitan por la secretaría del que suscribe. Buenos Aires, mayo 9 de 1917. — Doctor M. C. Pizarro, secretario.

NOTA: Si el precio de venta fuera mayor de $ 23.000 m|n c|l., se dejaría el excedente en hipoteca a uno o dos años de plazo con el 7 1|2 o|o de interés anual.

Seña 8 o|o. Comisión 2 o|o al comprador. Más datos en la secretaría indicada, Tribunales sexto piso o en nuestra casa, Reconquista 432. Buenos Aires. — Crohare y Cía.

3|390-v. m. 30.

Carlos Ognio

POR QUIEBRA. — ACEITERIA, Vinos y Comestibles. — Belgrano 2331. El martes 29 de mayo, a la 1 p. m. Remataré las existencias de dicho negocio; orden de venta del síndico liquidador del concurso formado a don Manuel Ruzo cuyo expediente tramita por el juzgado de comercio del doctor Juan B. Estrada, secretaría del señor Sabatier; cuyo detalle en parte es el siguiente: vinos de varias clases embotellados y en cascos, aceites surtidos, comestibles varios, armazones, mostradores, máquina para hacer soda, tanques para aceite, caja registradora, muebles y útiles y demás mercaderías que estarán a la vista. Seña en cada lote y 10 por ciento de comisión a cargo del comprador.

UNA JARDINERA DE CUATRO ruedas para reparto, dos yeguas y guarniciones pertenecientes al mismo concurso se rematarán en el local. Belgrano 2331 el día 29 de mayo a la 1 p. m. Los compradores deberán retirar en el acto la jardinera y los animales. Comisión 10 o|o a cargo del comprador. 3|484-v-m. 29

UN LOTE DE TERRENO EN "VILLA Gustavino" Lomas de Zamora, calle Entre Ríos entre Las Heras y Monteagudo, lote 25, manzana A. de 10 v. x 56.71 v., equivalente a 418.50 metros cuadrados. Base de venta $ 459.00 moneda nacional, pagaderos a razón de 17 $ mensuales. El excedente al contado en el acto del remate. Comisión 2 o|o.

El día 29 de Mayo a la 1 p. m., en el local Belgrano N.o 2331 y como perteneciente al concurso de don Manuel Ruzo. 3|511 v. Mayo 29.

Carlos E. Simoes

JUDICIAL DE LA PROPIEDAD CALLE Bogotá número 231. El domingo 3 de junio a las 4 de la tarde, remataré esta propiedad: Detalle: Sala, siete piezas, cocina w. c.; zaguán; patio de mosaicos; empedrado pago; gas; luz eléctrica; aguas corrientes: fondo y edificación en un terreno de 10 varas de frente por 31 de fondo. Esta propiedad, reconoce una hipoteca al Banco del Hogar Argentino, por la suma de ocho mil doscientos treinta y dos pesos moneda nacional amortizable, siendo la base de venta de once mil quinientos pesos moneda nacional. Puede visitarse todos los días de 3 a 4 p. m.

EDICTO JUDICIAL

Por disposición del señor juez de comercio de la Capital Federal, doctor Eduardo M. Naón, secretaría del autorizante, se hace saber por el término de quince días, publicándose edictos en los diarios "Boletín Judicial" y LA EPOCA que en el juicio seguido por el Sr. Eugenio Somaruga, contra Nicolás Molisanl, ha sido designado el martillero público Carlos E. Simoes, para que procede a la venta de la propiedad embargada en este juicio, calle Bogotá número 231, con la base de venta de once mil quinientos pesos moneda nacional, estando el martillero autorizado para cobrar el 8 o|o de seña y el 2 o|o de comisión, por más datos al Palacio de Justicia 5.o piso o a mi escritorio, Talcahuano 446. U. T. 5145 (Libertad).

Buenos Aires, mayo 18 de 1917. — J. Arturo Aguilar, secretario.

3|452 v. Junio 3

Funes y Moyano Gactúa

JUDICIAL. — EDICTO: El miércoles 30 de mayo, a las 3 p. m.. — Por disposición del señor juez de primera instancia en lo civil de la capital, doctor César A. Campos: Se hace saber por el término de quince días, en el juicio seguido por doña Teresa Chiaparra de Copello (herederos) contra C|. Antognoli Juan, cobro crédito hipotecario: han sido nombrados los martilleros Funes y Moyano Gactúa para vender en remate público una casa en esta capital, calle Moldes número 2998, esquina Quesada 2720, compuesta de 8.66 metros al noreste por 30.06 metros de fondo, lindando el frente noreste a la calle Moldes por frente al noroeste calle Quesada, por el noreste con lote 15 y por el noroeste con parte del 13. Base, $ 6.750 m|n. Seña 8 o|o. Comisión, 2 o|o en el acto.

Los autos tramítanse a cargo del autorizante. Buenos Aires, mayo 16 de 1917.

Datos en nuestro escritorio, Reconquista 331. U. T. 5190 Avenida. — Doctor José María Méndez, secretario. 3|423-v. mayo 30.

BANCO HIPOTECARIO NACIONAL

25 DE MAYO 245 — BUENOS AIRES

CONDICIONES GENERALES DE LOS REMATES

1.°—Los remates están sujetos a la aprobación del Directorio y se hacen por cuenta del deudor.

2.°—El comprador podrá continuar con la hipoteca que reconoce la propiedad, abonando la diferencia entre la deuda actual y el precio de compra.

3.°—Todo comprador abonará en efectivo al firmar el boleto, el 5 o|o de seña y el 1 o|o de comisión en efectivo.

4.°—Los títulos de propiedad pueden ser revisados en el archivo del Banco antes del remate.

5.°—Por mayores informes, ocúrrase a las oficinas del Banco.

CAPITAL

CASA CALLE ACHAVAL N.o 458, ENTRE las de Convención y Directorio. — A requerimiento judicial. N.o H.o 4914, serie C. H. A. 6 o|o. El martes 5 de junio a las 2 p. m., el Banco Hipotecario Nacional, rematará en su local esta propiedad, edificada en terreno de 8.67 metros de frente al O., por 27.71 metros de fondo en el costado N., 25.80 metros en el del S., teniendo en el contrafrente al E., 8.78 metros. Ad corpus. Edificio compuesto de cinco piezas y dependencias.

Base de venta $ 8.500. Hipoteca pesos 6.000. Deuda actual $ 5.631.466.

Esta venta se efectúa dentro de las condiciones publicadas al principio de esta sección.

Aviso iniciado en LA EPOCA, el 22 de mayo de 1917. 3|497 v. Junio 5.

CASA CALLE JACHAL N.o 1740|42, ENTRE las de Zequeira y Manuel Artigas. N.o H.o 19.920, 2.a Ley 9155, 1.a serie. El miércoles 6 de junio a las 2 p. m., el Banco Hipotecario Nacional, rematará en su local esta propiedad edificada en terreno de 8.66 metros de frente por 36.67 metros de fondo. Ad corpus. Con tres habitaciones, galería y dependencias.

Base de venta $ 3.200. Hipoteca pesos 2.000. Deuda actual $ 1.911:077.

Esta venta se efectúa dentro de las condiciones publicadas al principio de esta sección.

Aviso iniciado en LA EPOCA, el 23 de mayo de 1917. 3|515 v. Junio 6.

3 CASAS CALLE GAVILAN N.o 3610|30|40 esquina a la de Navarro N.o 2215. N.o H.o 1566, serie C. H. A. 6 o|o. El miércoles 6 de junio a las 2 p. m., el Banco Hipotecario Nacional, rematará en su local estas propiedades edificadas en terreno de 38.17 metros de frente al N. E. por 30.35 metros de fondo. Construídas en la siguiente forma: casa Navarro número 2215, esquina Gavilán número 3616, tiene salón de negocio, 4 habitaciones, 2 piecitas, galería y dependencias. Y las casas Gavilán 3630 y 3640 tienen cada una 3 piezas y dependencias.

Base de venta $ 10.800. Hipoteca pesos 10.000. Deuda actual $ 9.070:054.

Esta venta se efectúa dentro de las condiciones publicadas al principio de esta sección.

Aviso iniciado en LA EPOCA, el 23 de Mayo de 1917. 3|516 v. J. 6.

CASA CALLE CUBA N.o 2565, ENTRE LAS de Monroe y Guanacache. N.o H.o 20.835 2.a ley 9155; 1.a serie. El jueves 7 de junio a las 2 p. m., el Banco Hipotecario Nacional, rematará en su local esta propiedad, edificada en terreno de 8.66 metros de frente al S. O.; por 25.98 metros de fondo. Con 2 habitaciones y dependencias.

El comprador se hará cargo de una deuda por afirmado municipal de $ 1.160 moneda nacional pagadera en semestres de pesos 68.86 moneda nacional cada uno.

Base de venta $ 6.100. Hipoteca pesos 4.500. Deuda actual $ 4.299:922.

Esta venta se efectúa dentro de las condiciones publicadas al principio de esta sección.

Aviso iniciado en LA EPOCA, el 24 de mayo de 1917. 3|530 v. Junio 7.

CASA CALLE 3 DE FEBRERO NUMEROS 2149|51, entre las de Juramento y Mendoza. N.o H.o 7.313, serie C. H. A. 6 o|o. El jueves 7 de junio a las 2 p. m., el Banco Hipotecario Nacional, rematará en su local esta propiedad, edificada en terreno de 9.22 metros de frente al S. O. por 38.60 metros de fondo al N. E. Ad corpus. El edificio en el estado en que se encuentra, consta de subsuelo, dos plantas y mansard, el 1.o con varios cuartos, la planta baja con 5 piezas, etc.; la alta con vestíbulo; 4 piezas etc. y el mansard con 2 habitaciones y azotea.

Base de venta $ 16.000. Hipoteca pesos 16.000. Deuda actual $ 14.864:638.

Esta venta se efectúa dentro de las condiciones publicadas al principio de esta sección.

Aviso iniciado en LA EPOCA, el 24 de mayo de 1917. 3|532 v. J. 7.

CASA AVENIDA BUSTOS N.o 4174, ENTRE las de Besares y Vilela. N.o H.o 6.643, serie C. H. A. 6 o|o. El jueves 7 de junio a las 2 p. m., el Banco Hipotecario Nacional, rematará en su local esta propiedad edificada en terreno de 8.96 metros de frente al E. o N. E. 23.15 metros en el costado S. o S. E., 18.76 metros en el N. o N. O. y 8.76 metros en el O. o S. O. Ad corpus. Con 4 habitaciones, dependencias y en alto una pieza.

Base de venta $ 9.800. Hipoteca pesos 8.000. Deuda actual $ 7.375:288.

Esta venta se efectúa dentro de las condiciones publicadas al principio de esta sección.

Aviso iniciado en LA EPOCA, el 24 de mayo de 1917. 3|529 v. Junio 7.

PETIT-HOTEL, CALLE JUNCAL N.o 1125, entre las de Cerrito y Libertad. — A requerimiento judicial. N.o H.o 11.414, serie C. H. A. 6 o|o. El jueves 7 de junio a las 3 y 30 p. m., el Banco Hipotecario Nacional, rematará en la misma esta propiedad edificada en terreno de 7.90 metros de frente al S., 32.93 metros de fondo al N., teniendo en el contrafrente 7.90 metros. Ad corpus. El edificio consta de subsuelo, con 2 piezas de servicio y dependencias, planta baja con hall; sala; antesala; comedor; 2 habitaciones y dependencias y la planta alta tiene dos salas; 4 habitaciones; dependencias y en la azotea 2 piezas al frente.

Base de venta $ 83.500. Hipoteca pesos 80.000. Deuda actual $ 74.375:332.

Esta venta se efectúa dentro de las condiciones publicadas al principio de esta sección.

Aviso iniciado en LA EPOCA, el 24 de mayo de 1917. 3|531 v. J. 7.

SUCURSAL LA PLATA

(Calle 51 N.o 529)

CHACRA EN EL PARTIDO DE 9 DE JULIO. N.o H.o 3|24, serie C. H. A. 6 o|o. El lunes 28 de Mayo de 1917 a las 4 p. m. el Banco Hipotecario Nacional, rematará en el local del Banco de la Nación Argentina, en 9 de julio, un lote de chacra ubicada en el citado partido próxima a la estación Donnehy (F. C. O.), designado en un plano especial con el número 3 del grupo 11 de los terrenos conocidos por fracción Santa María, compuesta de 100 hectáreas, lindando: al N. sucesión de Comas al S., Juan A. Taquini; al E., Martín Nazar Anchorena y al O., campo Suracó.

Base de venta $ 17.500. Hipoteca pesos 15.000. Deuda actual $ 13.606.081.

Esta venta se efectúa dentro de las condiciones publicadas al principio de esta sección.

Aviso iniciado en LA EPOCA, el 14 de mayo de 1917. 3|383 v. M. 28.

A REQUERIMIENTO JUDICIAL. —FRACCION de campo en el partido de Chacabuco. N.o H.o 1551|9058, serie C. H. A. 6 o|o. El martes 29 de mayo de 1917, a las 2 p. m., el Banco Hipotecario Nacional, rematará en su local establecido en la calle 25 de Mayo número 245. (capital federal), una fracción de campo ubicada en el partido de Chacabuco, distante como 10 kilómetros del pueblo del mismo nombre, compuesta de una superficie de 384 hectáreas, 72 áreas, 14 centiáreas, 28 decímetros cuadrados; lindando al N. E. viuda de Alba y B. Iriarte; al S. E. con el señor Centurión; al S. O. con Miguel Macadán y fracción de Guillermo Juan Manley y al N. O., la misma fracción y el señor Byrán. Dicha fracción es la mitad S. E. del campo total, dividido de N. E. a S. O., más 47 hectáreas, 24 áreas, 72 centiáreas y 28 decímetros, situadas en la parte N. E. de la otra mitad del campo total. Se hace constar que este campo reconoce un contrato de arrendamiento, que vence el 31 de julio de 1919.

Base de venta $ 52.000. Hipoteca pesos 40.000. Deuda actual $ 37.161:594.

Esta venta se efectúa dentro de las condiciones publicadas al principio de esta sección.

Aviso iniciado en La EPOCA el 15 de mayo de 1917. 3|409 v. M. 29.

CASA EN LA CIUDAD DE DOLORES — N.o H.o 1178|19702, serie H. El miércoles 30 de mayo de 1917, a las 4 p. m., el Banco Hipotecario Nacional, rematará en el local del Banco de la Nación Argentina, en Dolores, una casa situada en esa ciudad calle Perú número 535, constante de 12 habitaciones y demás dependencias, compuesto su terreno según la obligación hipotecaria de 21.65 metros de frente por 43.30 de fondo, con un terreno contiguo que dá frente a la calle Uruguay, compuesto de 21.65 metros de frente por 21.65 metros de fondo. Y según los títulos, la superficie es de 21.65 metros de frente por 21.65 metros de fondo para el primer lote y los otros dos tienen 10.82 metros de frente por 42.43 metros de fondo cada uno, o sean 1386 metros 90 decímetros cuadrados, o lo más o menos que resulte dentro de linderos.

Base de venta $ 7.000. Hipoteca pesos 7.000. Deuda actual $ 5.288:122.

Esta venta se efectúa dentro de las condiciones publicadas al principio de esta sección.

Aviso iniciado en LA EPOCA el 16 de mayo de 1917. 3|425 v. M. 30.

A REQUERIMIENTO JUDICIAL. — CASA de altos y bajo en la ciudad de La Plata. N.o H.o 3411|30279, serie L. El lunes 4 de junio de 1917, a las 2 p. m., el Banco Hipotecario Nacional, rematará en el local de su sucursal La Plata, una casa de altos y bajos ubicada en esa ciudad en la diagonal 73 número 1140 y 1142, constante la planta baja de cinco habitaciones y la alta de 3 habitaciones, grandes, una chica y demás dependencias, compuesto su terreno de 529 metros 83 centímetros cuadrados o lo más o menos que resulte dentro de sus muros. La deuda por construcción de pavimento es por cuenta del comprador y la que reconoce por construcción de cloacas será por cuenta del comprador, desde la aprobación del remate.

Base de venta $ 8.000. Hipoteca pesos 5.000. Deuda actual $ 4.414:639.

Esta venta se efectúa dentro de las condiciones publicadas al principio de esta sección.

Aviso iniciado en LA EPOCA el 21 de mayo de 1917. 3|469 v. Junio 4.

A REQUERIMIENTO JUDICIAL. — CASA en el pueblo de Tres Arroyos. N.o H.o 97|430, serie C. H. A. 6 o|o. El jueves 7 de junio de 1917, a las 4 p. m., el Banco Hipotecario Nacional, rematará en el local del Banco de la Nación Argentina, establecido en Tres Arroyos, una casa ubicada en el citado pueblo, calle Rodríguez Peña esquina Av. San Martín números 259 y 269. Constante su edificio de dos departamentos, uno al interior compuesto de 3 piezas y 4.000. Deuda actual $ 3.628:022.

Base de venta $ 6.000. Hipoteca pesos 4.000. Deuda actual $ 3.268:022.

Esta venta se efectúa dentro de las condiciones publicadas al principio de esta sección.

Aviso iniciado en LA EPOCA, el 24 de mayo de 1917. 3|528 v. Junio 7.

SUCURSAL CORDOBA

(Calle San Jerónimo esq. Chacabuco)

CAMPO EN LA PEDANIA CHUÑA GUASI, departamento Sobremonte. — N.o H.o 521|20641, 2.a ley N.o 9155, 1.a serie. El martes 29 de mayo de 1917, a las 2 p. m., el Banco Hipotecario Nacional, rematará en el local de su sucursal Córdoba, un campo con todas sus mejoras, el que es parte de la estancia denominada "El Zapallar", ubicada en el departamento Sobremonte, pedanía Chuña Guasi, compuesto de una superficie de 3750 hectáreas; lindando: al N. con propiedad de Clara A. de Moyano e hijos; al E. con la "Cañada" de José Moyano, "Agua de los Cerros" de Ventura Amaya y con Aguas de las Palomas, de sucesores de Santiago Astrada; al S. con el lote adjudicado a Celmina Moyano, Aparicio de Posse y al O. con el doctor José Moyano Aparicio, con el que linda igualmente en una pequeña extensión por el sur.

Base de venta $ 30.000 Hipoteca pesos 30.000. Deuda actual $ 28.666:150.

Esta venta se efectúa dentro de las condiciones publicadas al principio de esta sección.

Aviso iniciado en La EPOCA el 15 de mayo de 1917. 3|405 v. M. 29

PROPIEDAD RURAL EN EL DEPARTAMENTO San Martín, distrito "El Ramblón". N.o H.o 376|16066, serie H. El jueves 31 de mayo de 1917, a las 2 p. m. el Banco Hipotecario Nacional rematará en el local de su sucursal Mendoza, una propiedad ubicada en el departamento de San Martín, distrito "El Ramblón", con superficie de 332 hectáreas; conteniendo: 7 hect. más o menos de viña francesa, criolla y moscatel; 170 hect. de terreno que ha sido cultivado; 201 hect. de terreno inculto y el resto se compone de huerta de árboles frutales, parrales, etc. Contiene además un chalet de madera, con seis piezas principales y demás dependencias, una casa para familia con 14 habitaciones, bodega, tres galpones, corrales, etc. Sus límites son: N. Cruz Moyano de Arias; S. callejón de por medio con Cruz Moyano de Arias; E. calle Coria, frente a derechos de Carlos S. Varas y Cruz M. de Arias y al O. calle Lila, frente a derechos de Carlos S. Varas y Lorenzo Bosch y Cía.

Base de venta $ 28.500. Hipoteca pesos 20.000. Deuda actual $ 13.332:598.

Esta venta se efectúa dentro de las condiciones publicadas al principio de esta sección.

Aviso iniciado en LA EPOCA, el 17 de mayo de 1917. 3|436 v. M. 31.

SUCURSAL PARANA

CAMPO EN EL DISTRITO OCTAVO, DEpartamento Gualeguay. N.o H.o 69|3645, serie C. H. A. 6 o|o. El martes 29 de mayo de 1917, a las 2 p. m., el Banco Hipotecario Nacional, rematará en su local establecido en la calle 25 de Mayo número 245. (capital federal), un campo de isla en el departamento Gualeguay, distrito Octavo, distante como 9 leguas de la ciudad de Gualeguay, compuesto de 2.000 hectáreas, conteniendo una casa de buena construcción etc.; lindando: al N. con el río Paranú Pavón; al S., con campo fiscal y los señores Vicente M. y Tomás Zumelzú, arroyo Tala en medio; al E., con los mismos señores Zumelzú y al O., línea amojonada en medio con campo fiscal.

Base de venta $ 68.000 Hipoteca pesos 60.000. Deuda actual $ 54.874:103.

Esta venta se efectúa dentro de las condiciones publicadas al principio de esta sección.

Aviso iniciado en La EPOCA el 15 de mayo de 1917. 3|408 v. M. 29

SUCURSAL BAHIA BLANCA

(Calle San Martín N.o 82)

FRACCION DE CAMPO EN EL PARTIDO de Puán, sección 3.a N.o H.o 171|1661, serie C. H. A. 6 o|o. El martes 29 de mayo de 1917, a las 2 p. m., el Banco Hipotecario Nacional, rematará en su local establecido en la calle 25 de Mayo número 245, (capital federal), una fracción de campo ubicado en el partido de Puán, sección 3.a, entre las estaciones Algarrobo (F. C. S.) y Berraondo (F. C. B. A. P.), distante 6 leguas de la primera y unas 10 de la segunda, esta fracción forma parte del lote 108 y se compone de una superficie de 9843 hectáreas, 10 áreas, 60 centiáreas; lindando: al S. E. con Pedro, Miguel y Bernardo Graciarena; al S. O. con el lote 111 de Santiago Olivera; al N. O. con Eduardo San Martín y al N. E. con Andrés Navarro.

Base de venta $ 447.000. Hipoteca pesos 315.000. Deuda actual $ 294.827:722.

CINCO FRACCIONES DE TERRENO EN el partido de Avellaneda. N.o H.o 2904 28.866 (división), serie K. El jueves 31 de mayo de 1917, a las 2 p. m., el Banco Hipotecario Nacional, rematará en su local establecido en la calle 25 de Mayo número 245, (capital federal), cinco fracciones de terreno ubicadas en el partido de Avellaneda, distante como 2.000 metros al N. O. del puente Alsina y a 100 y 500 metros de "Parada Diamante" del F. C. Midland, a saber:

LOTE	FRACCION	SUPERFICIE	PRESTAMO	Dda. ACTUAL	B. de VENTA
I	A. B. C.	284.529:86 m2	50.800	44.311:657	65.000
III	F. G.	284.529:86 m2	49.800	43.439:380	62.000

Las superficies que se consignan son las establecidas en el plano firmado por el agrimensor señor Benavídez, que sirve de base para esta división e nel que constan los linderos respectivos.

Esta venta se efectúa dentro de las condiciones publicadas al principio de esta sección.

Aviso iniciado en LA EPOCA, el 17 de mayo de 1917. 3|435 v. M. 31.

CASA EN LA CIUDAD DE BAHIA BLANCA. N.o H.o 243|15081, serie C. H. A. 6 o|o. El miércoles 6 de junio de 1917, a las 2 p. m., el Banco Hipotecario Nacional, rematará en el local de su sucursal Bahía Blanca, tres lotes de terreno y edificios, señalados con los números 52 y 54, los cuales se encuentran ubicados en la calle Caseros, de esa ciudad, en el paraje denominado Villa Mitre y los que son parte de las chacras 253 y 254, del ejido de la ciudad cuya subdivisión ha sido aprobada por la municipalidad de ese partido y están señalados con los números 40, 41 y 42 de la manzana número 9 del plano de subdivisión de dicha Villa. Dichos lotes se componen cada uno de 8.66 metros de frente al S. O. por 54 metros de fondo, lo que forma una superficie en conjunto de 1402 metros 92 centímetros cuadrados; lindando también en conjunto: al S. O. con la calle Caseros; al S. E. con el lote 1; al N. E. con los lotes 23, 24 y 25 y al N. O. con los lotes 34, 35 y 39.

Base de venta $ 7.900. Hipoteca pesos 6.000. Deuda actual $ 5.656:084.

Esta venta se efectúa dentro de las condiciones publicadas al principio de esta sección.

Aviso iniciado en LA EPOCA, el 23 de mayo de 1917. 3|513 v. Junio 6.

SUCURSAL SGO. DEL ESTERO

CAMPO EN EL DEPARTAMENTO DE SAlavina. — N.o H.o 69|12447, serie C. H. A. 6 o|o. El martes 29 de Mayo de 1917, a las 2 p. m., el Banco Hipotecario Nacional, rematará en su local establecido en la calle 25 de Mayo número 245, (capital federal), un campo compuesto de tres lotes unidos, ubicado en el departamento Salavina, distante a 10 y a 7 leguas de las estaciones Gerez y Selva respectivamente (F. C. C. A.), los que tienen las siguientes extensiones y linderos. Primer lote: Compuesto de 7.499 hectáreas, 66 áreas, lindando al N., con Vicente L. Casares, en parte y el terreno a describirse enseguida antes fiscal; al E., con Nicolás Costas; al O., con el terreno a deslindarse en tercer término antes fiscal y al S. con terrenos fiscales. El segundo lote: Se compone de 7.499 hectáreas, 97 áreas, y 67 centiáreas; lindando al N., con José Otonello, al S., en parte con el terreno deslindado anteriormente y el que se va a deslindar, antes fiscal: al O., con terreno fiscal y al E., con Vicente L. Casares. El tercer lote: Consta de una superficie de 7.259 hectáreas, 19 áreas, 80 centiáreas, dentro de los siguientes linderos al N. en parte con terreno fiscal y en parte con el lote segundo antes fiscal. al S., con terreno fiscal; al E. con el primer lote, antes fiscal y al O., con las propiedades denominadas "Paso de Beltrán" o "Umachi" perteneciente a los herederos de don Ramón Ibarra y "La Horqueta" de don Emilio Moreno. Los tres lotes en conjunto forman una superficie total de 22.258 hectáreas, 73 áreas y 57 centiáreas.

Base de venta $ 247.000. Hipoteca pesos 180.000 Deuda actual $ 168.472:984.

Esta venta se efectúa dentro de las condiciones publicadas al principio de esta sección.

Aviso iniciado en La EPOCA el 15 de mayo de 1917. 3|406 v. M. 29.

SUCURSAL ROSARIO

(Calle Córdoba N.o 1618)

A REQUERIMIENTO JUDICIAL. — CASA en la ciudad del Rosario. N.o H.o 44|2154, serie C. H. A. 6 o|o. El miércoles 6 de junio de 1917, a las 2 p. m., el Banco Hipotecario Nacional, rematará en el local de su sucursal Rosario, un terreno con edificio ubicado en esa ciudad, calle Mendoza número 724, entre las de Laprida y Buenos Aires, compuesto de 8.91 metros de frente por 28.57 metros de fondo, el edificio lo compone una casa para familia compuesta de 6 piezas y demás dependencias.

Base de venta $ 11.600. Hipoteca pesos 9.000. Deuda actual $ 8.231:115.

Esta venta se efectúa dentro de las condiciones publicadas al principio de esta sección.

Aviso iniciado en LA EPOCA, el 23 de mayo de 1917. 3|514 v. Junio 6.

SUCURSAL SAN JUAN

(Calle Bartolomé Mitre N.o 856)

A REQUERIMIENTO JUDICIAL. — UNA finca en el departamento Santa Lucía, distrito La Majadita, hoy 9 de julio. N.o H.o 8|1261, serie C. H. A. 6 o|o. El viernes 8 de junio de 1917, a las 11 a. m., el Banco Hipotecario Nacional, rematará en el local de su sucursal San Juan, una finca dividida en dos fracciones por calle pública de 542 hectáreas, 6807 metros cuadrados, conteniendo una casa habitación, bodega, etc., ubicada en el distrito La Majadita, hoy 9 de julio, departamento Santa Lucía, distante como 35 kilómetros al S. E. de la plaza 25 de Mayo de esa ciudad. La primera fracción linda: al N. con calle pública denominada de Ozan; al S., con calle pública Los Alamos; al E., con Eusebio S. Zapata y al O. con calle pública que la separa de la segunda fracción. La segunda fracción, limita por el N. con la citada calle Ozan en su prolongación al O.; por el S., con calle pública denominada de Los Alamos, en su prolongación al O.; al E. con la primera fracción calle pública de por medio y al O. con pertenencia del señor Tourres, o como mejor lindare.

Base de venta $ 24.300. Hipoteca pesos 20.000. Deuda actual $ 18.140:109.

Esta venta se efectúa dentro de las condiciones publicadas al principio de esta sección.

Aviso iniciado en LA EPOCA, el 25 de mayo de 1917. 3|542 v. Junio 8.

SUCURSAL CONCEPCION DEL URUGUAY A REQUERIMIENTO JUDICIAL. — CASA en la ciudad de Gualeguaychú. N.o H.o 14|4051, serie C. H. A. 6 o|o. El viernes 8 de junio de 1917, a las 11 a. m., el Banco Hipotecario Nacional, rematará en el local del Banco de la Nación Argentina, establecido en Gualeguaychú, una casa sita en dicha ciudad, en la calle Paraná esquina Caseros, edificada en terreno que mide 45 metros, 465 milímetros de Este a Oeste sobre la primera calle, por igual dimensión de frente al Sur: lindando con Paula Guastavino, de N. a S., frente al O. 22 metros 990 milímetros, lindando por este frente con la calle Caseros e igual extensión frente al E., por cuyo lado linda con Antonio Duarte. La casa consta de 10 piezas a la calle, un salón, sótano, etc.

Base de venta $ 14.300. Hipoteca pesos 10.000. Deuda actual $ 9.145:684.

Esta venta se efectúa dentro de las condiciones publicadas al principio de esta sección.

Aviso iniciado en LA EPOCA, el 25 de mayo de 1917. 3|543 v. Junio 8.

Banco Hipotecario Nacional

Se avisa al público que el día miércoles 30 del corriente, se procederá a la quema de cupones a curso legal por valor de $ 647.340.

El acto tendrá lugar en el local del Banco, calle 25 de Mayo 245, a las 2 y 30 p. m.

Buenos Aires, mayo 28 de 1917. — A. Díaz, gerente. 3|547v.29mz.

SUCURSAL SAN LUIS

(Calle Bmé. Mitre 856)

A REQUERIMIENTO JUDICIAL. — CINCO fracciones de campo en el partido del Tala departamento La Capital. N.o H.o 193 16764 (división), serie C. H. A. 6 o|o. El martes 5 de junio de 1917 a las 2 p. m., el Banco Hipotecario Nacional, rematará en su local establecido en la calle 25 de Mayo número 245 (Capital Federal) cinco fracciones de campo ubicadas en el departamento La Capital, partido del Tala, lugar denominado Colonia Calzada, a saber:

LOTE	SUPERFICIE				PRESTAMO	Dda. ACTUAL	B. de VENTA
		hect.	mtrs.	cds.			
1	4980	hect.	8250	mtrs. cds.	54.200	51.446:534	68.200
2	5010	"	2934	" "	52.200	49.543:473	65.600
3	5032	"	7760	" "	35.300	33.506:918	44.100
4	5394	"	2270	" "	37.700	35.785:009	47.200
5	4492	"	4765	" "	30.600	29.045:657	38.100

Las superficies que se consignan son las establecidas en el plano que firmado por el agrimensor don Jorge Pointu Nores, sirva de base para esta división en el cual constan los linderos y figuran como lote del 1 al 5 inclusive. Las líneas del ferrocarril Gran Oeste Argentino, hoy Buenos Aires al Pacífico, atraviesan los lotes 1 y 2 en dirección de E. a O., cuya superficie de propiedad de la referida empresa se excluye de esta venta.

Esta venta se efectúa dentro de las condiciones publicadas al principio de esta sección.

Aviso iniciado en LA EPOCA, el 23 de mayo de 1917. 3|496 v. Junio 5.

COMPRA VENTA PARTICULAR

EL BANCO HIPOTECARIO NACIONAL

AVISA AL PUBLICO

Solicitado el Banco por muchos de sus deudores para el establecimiento de una oficina de compra-venta particular, ha resuelto abrir en su local una oficina, donde los que deseen vender sus campos o propiedades urbanas, puedan concurrir a dar por escrito la autorización de venta, en donde conste la base con la que quieren vender y demás requisitos. Esta oficina llevará un registro de las propiedades a venderse en la Capital y ciudades de Provincia, como así mismo de los campos en toda la República que se le ordenen vender, en el que constarán todos los datos sobre ubicación, calidad y mejoras que contengan, para poder suministrarlos a los que se interesen en su adquisición, cuyos datos se podrán solicitar en esta oficina, personalmente o por carta.

V. S. LOBATO y Ca.

JUDICIAL. — EN SAN FERNANDO — Calle 11 de Septiembre 945, entre Sarmiento y Juan N. Madero. Orden del señor juez doctor César A' Campos secretario doctor Roberto Basavilbaso juicio don José Lombardi, contra doña Carlota Neri de Biasonni, cobro de pesos. Base $ 4.392.20. o sea las 2|3 partes de la tasación.

El domingo 10 de junio a las 3, en la misma. Mide 12 m. 124 de frente por 15 m. 588 de fondo. Su edificio consta de: 2 salas al frente, una de ellas dividida en 2, 3 piezas más, otra de madera en altos y w. c. Techos de teja, cielorasos madera, patio baldosas, agua corriente, etc. Visítese. Seña 8 o|o. Comisión 2 o|o. Otros informes, Rivadavia 639. — V. S. Lobato y Cía. 3|549 v. Junio 10

JUDICIAL. — CASA EN TALLERES — Calle Coronel Vedova 149, entre Manuel Castro y Azara. A 11 cuadras de la Estación. Orden del señor juez doctor Juan Carlos Lagos, secretario señor Argentino G. Barraquero, juicio Banco El Hogar Argentino, contra Salomón Yufit. Base $ 2.019.81, o sea las 2|3 partes de la tasación. El comprador podrá constituir con el Banco El Hogar Argentino una hipoteca por $ 2.000 a 5 años de plazo con 9 o|o de interés anual, pagadero por trimestres anticipados.

El domingo 10 de junio a las 3, en la misma. Corresponde al lote 27 de la manzana 3 del plano del Banco y mide 8 m. 66 de frente por 69 m. 45 de fondo. Su edificio consta de: Una pieza, otra con dos frentes de madera y w. c. Cielorasos de madera, piso pino tea, galería con pisos mosaico, pileta, pozo de bomba, cerco de alambre tejido etc. Seña 8 o|o. Comisión 2 o|o. Otros informes, Rivadavia 639. — V. S. Lobato y Cía.

3|550 v. Junio 10.

Carneros Romey y March

DE LA SOCIEDAD ANONIMA GANADERA Y COMERCIAL MENENDEZ BEHETY

Premiados en la Exposición Rural de Buenos Aires, con 1o. y 2o. premio y en la Exposición Rural de Deseado.

Ocurrir, por más detalles, Victoria 344.

AVISOS ECONOMICOS

A 0.20 centavos por publicación hasta 20 palabras.

SERVICIO DOMESTICO PEDIDO

MATRIMONIO JAPONES, PARA EL campo se precisa, para tratar o por carta a P. D. D., oficina de publicidad de este Diario.

SERVICIO DOMESTICO OFRECIDO

TAPICERO FRANCES RECOMENDADO, ofrécese para casas de familias. Hace toda clase de trabajos, especialidad en cortinados, muebles, fundas y tapizar paredes. Precios módicos. Cangallo 488. U. T. 2013, Mitre.

TAPICERO MUY BIEN RECOMENDADO, se ofrece para casas de familias. Precios reducidos. Cangallo 1330, departamento 5.

SE OFRECE SEÑORA FORMAL PARA atender escritorio y teléfono durante el día. Sabe leer y escribir. Peña 3135. C. B. de C.

VARIOS

INVESTIGACIONES PARTICULARES "New York". — Paraderos, averiguaciones, informaciones particulares y comerciales, etc. Carlos Pellegrini 622, Escritorio 5. U. T. 440. Libertad.

"SARMIENTO"

Sociedad Protectora de los Animales

Santiago del Estero 649

PRESIDENTE JOSE PEREZ MENDOZA

En su local propio, esta sociedad tiene establecida consultorio y hospital para animales grandes y pequeños, baños medicinales y de higiene, corte de pelo, registro de identificación de animales pequeños, salón para conferencias o asambleas.—Horas de consulta, de 9 a 11 a. m. y de 4 a 6 p. m.

A RETRATARSE: A CARLOS Pellegrini número 282 (hay ascensor). Regalamos peinado y un retrato grande con marco, en docena de retratos. El regalo vale más de 12 $. Postales finas a pesos 4 la docena.

INFORMACIONES DE ULTIMA HORA

LA GUERRA MUNDIAL

Fracaso de las tentativas alemanas

ACTIVIDAD DE LA ARTILLERIA

Reanudación del ataque italiano

Republicanos alemanes en Estados Unidos

(De nuestros corresponsales y de la Agencia Havas)

Fracaso de las tentativas alemanas

Actividad de la artillería

PARIS, mayo 28. — Se anuncia de fuente fidedigna que los alemanes continúan obstinándose contra las posiciones que perdieron en las últimas acciones.

A pesar de la obstinación demostrada en sus asaltos y de las pérdidas sufridas en ellas todas estas tentativas quedan sin resultados. Cuatro ataques en el transcurso de las últimas 24 horas tuvieron por resultado finalmente otros tantos fracasos.

La lucha de artillería muy activa en Champagne es el presagio de nuevas tentativas del enemigo.

Se debe observar que la actividad de la aviación enemiga es ahora particularmente eficaz.

Parte oficial francés

PARIS, mayo 28 — El comunicado oficial de la tarde dice:

En la Champaña, ayer, al anochecer, el enemigo renovó dos veces sus ataques contra las colinas de Casqu y Totón, siendo completamente rechado. Una tercera tentativa efectuada a la madrugada fué detenida por nuestro fuego.

Un golpe de mano enemigo en Mon Blond no tuvo éxito.

En la orilla izquierda del Mosa, en la región de la colina 304 y en Morthomme, la artillería enemiga estuvo muy activa.

En la región de Uffholtz (Alsacia) un destacamento francés penetró hasta la segunda línea enemiga constatando la presencia de numerosos cadáveres en las trincheras y regresó trayendo algunos prisioneros.

REANUDACION DEL ATAQUE ITALIANO

ROMA, mayo 28—La agencia Stefani publica el siguiente informe sobre la reanudación de la brillante ofensiva italiana dice:

"Desde la costa del mar, hasta la zona de Castagnevizza, nuestras tropas en el día de ayer volvieron a atacar para continuar la acción con el objeto de integrar los resultados ya obtenidas en las brillantes jornadas del 23, 24 y 25.

"Los objetivos, todos ellos de carácter táctico, que eran el objeto deseado por el general en jefe, fueron alcanzados felizmente. Las tropas se apoderaron de esos puntos dominando la resistencia enemiga que en esta última acción ha sido más violenta aun que la que tuvo que vencerse en los días precedentes.

"Numerosas fuerzas frescas y nuevas baterías de artillería de todos los calibres fueron arrojadas ayer por el enemigo en la lucha, estas tropas obedeciendo a una orden severa de resistir a cualquier precio han contrastado la marcha de nuestras tropas con una tenacidad verdaderamente desesperada y un fuego de la mayor violencia imaginable.

Bajo este huracán de descargas y rechazando continuos contraataques de la infantería austriaca, nuestras bravas brigadas del séptimo cuerpo de ejército lograron atravesar la línea del ferrocarril que va de Monfalcone a Trieste y llegaron al nordeste de la importante posición austriaca de San Giovanni y se han afirmado y consolidado con nuevos refuerzos sobre las alturas que se hallan al noroeste y oeste de Medeaza, haciendo prisioneros austriacos y sorprendiendo además una entera batería de campaña austriaca compuesta de seis cañones de tiro rápido de 77 milímetros con todos sus artilleros y su columna de municiones. Se hallaban en sus cajones los proyectiles; además había pequeñas reservas de municiones formando una dotación de 300 tiros.

En la planicie del Carso entre el gran valle de Jamiano y Castagnevizza, nuestros ataques y los contraataques enemigos se sucedieron durante la tarde de ayer. Por la noche después de haber rectificado las posiciones y haber avanzado nuestro frente en diversos trechos, se alcanzó una línea que desde la posición de vigía meridional de Castagnevizza pasando por las cotas 220 y 247 va a reunirse con nuestra ocupación situada al oriente de Komaje (Casa cota número 31).

"Diversas patrullas penetraron en las casas de Castagnevizza.

"La pérdida de todo el macizo de Vodice que se halla sólidamente tenido y reforzado por nuestros soldados, es un hecho tan grave para los austriacos, que no saben conformarse a ello. No solamente no han confesado aún en sus propios boletines dicha pérdida, sino que no se cansan en seguir renovando ataques tras ataques contra esa posición, con la esperanza de poder anunciar que Vodice, eje de su plato defensivo sobre la izquierda de Isonzo, ha vuelto en su poder después de una efímera conquista italiana. Esta misma noche pasada, nuevo ataque audaz del enemigo fracasó completamente. Cosa importante para la consolidación y refuerzo de nuestras nuevas posiciones al este y al sudeste de Plava es la metódica y enérgica depuración de enemigos que se está realizando en la vertiente oriental de la altura cota 363. La ocupación por nuestra parte, la de la cabeza del vallone de Palievo, sirve a ligar eficazmente nuestra línea sobre la altura 363 con la posición que hemos ocupado de Monte Cucco.

"La aviación enemiga perdió durante el día de ayer otras dos unidades. Otro avión enemigo fué tomado en lleno por nuestra artillería y se precipitó en ella más cerca de Vertojyba al sudeste de Gorizia, otro avión cayó en la región de Britova vencido después de un vivo duelo sostenido en el aire contra el aviador italiano teniente Ruffo de Calabria, que con este derriba su noveno avión enemigo."

Republicanos alemanes en Estados Unidos

NUEVA YORK, mayo 28—Un grupo de alemanes residentes en esta ciudad, formaron una nueva sociedad titulada "Amigos de la república de los alemanes", cuyo fin es destronar al kaiser y proclamar la república.

Todos los alemanes que habitan en América, han sido invitados para cooperar en esta iniciativa.

Parte oficial inglés

LONDRES, mayo 28 — Un comunicado oficial anuncia:

Al noroeste de Charley y al sur de Lens, durante la noche rechazamos sendos "raids" alemanes. Infligimos pérdidas al enemigo e hicimos algunos prisioneros.

Nuestras tropas efectuaron con éxito incursiones a las líneas enemigas al norte de Armentieres y en las cercanías de Wutschaste, llegando hasta la línea de apoyo enemiga y haciendo 20 ó 30 prisioneros.

Parte oficial ruso

PETROGRAD, mayo 28 — Apareció el siguiente comunicado oficial

En el frente de Galicia y en el frente sólo hubo tiroteos.

En el frente del Cáucaso dos tentativas turcas contra las alturas de sur de Abanes fueron rechazadas por nuestro fuego.

Varios aeroplanos enemigos arrojaron doce bombas en el aeródromo situado al oeste de Lumineta.

Los sumergibles alemanes

Buques pesqueros hundidos

LONDRES, mayo 28. — Los sumergibles alemanes han demostrado una gran actividad en la destrucción de buques pesqueros en el sur de Irlanda.

En una noche siete buques fueron hundidos con bombas colocadas a bordo por un submarino de 320 pies de largo que atacó a la flota de pescadores a 20 millas frente a Baltimore.

Los alemanes dieron a los pescadores diez y algunas veces tres minutos para salir de sus barcos que eran hundidos con todo lo que poseían. Los alemanes no les permitieron aún mismo tomar los remos en las canoas.

Un pescador indignado de esa negativa dijo al comandante del submarino: "yo creía que amábais a los irlandeses". El comandante contestó: "no conocéis aún a los alemanes".

Los alemanes que se encontraban a bordo de ese submarino declararon que tenían intención de hundir a todos los barcos de pesca irlandeses antes de fines del mes.

La misión italiana deposita una corona en la tumba de Wáshington

WASHIGTON, mayo 28—A bordo del yacht presidencial "Mayflower", la misión italiana se dirigió a Marintverton, donde se hallaban numerosas personalidades oficiales y diplomáticas.

El jefe de la misión príncipe D Udine, depositó una corona de bronce en la tumba de Wáshigton.

El príncipe pronunció un discurso en inglés en el que expresó la convicción de que el espíritu de Wáshigton guiará a los aliados en la lucha por la libertad y la democracia.

Renovó la declaración de que Italia combatirá hasta que la libertad italiana y las libertades de los aliados hayan sido aseguradas para siempre contra violencias y sorpresas.

El ingeniero Guillermo Marconi en un discurso declaró que los aliados y sobre todo Italia, saludan y celebran la llegada de los Estados Unidos en sus filas.

Se encontraban presentes los señores Lansing, Baker, Houston, Redfield, el presidente de la república Mr Wilson, los secretarios de estado, los embajadores de Francia y Brasil, los ministros de Portugal y Cuba, el general Bliss y el almirante Brenson.

El mitin aliadófilo de ayer

MADRID, mayo 28—En el mitin efectuado ayer por los elementos de las izquierdas, los señores Lerroux y Melquíades Alvarez, preconizaron la neutralidad benévola sin declarar la guerra a Alemania.

Los oradores fueron repetidamente interrumpidos.

A la salida del mitin, los aliadófilos y neutralistas tuvieron una colisión.

La policía los dispersó.

Desde uno de los grupos fué disparado un tiro de pistola contra el automóvil en que iba el señor Lerroux, el que resultó ileso.

Los lerrouxistas repelieron la agresión, resultando algunos heridos.

La fuerza pública los dispersó.

CHILE

SANTIAGO, mayo 28—El ex candidato presidencial señor Figueroa, será proclamado candidato a senador por la capital.

—"El Diario Ilustrado" comenta la nueva faz de la cuestión internacional frente a la actitud del Brasil. Refiriéndose a las facilidades que darán otras naciones americanas a la escuadra norteamericana termina: somos tan amigos de los norteamericanos como el Brasil o el Uruguay. Fuera de los motivos generales recuérdese que nuestros intereses están ligados a los norteamericanos. He aquí la nueva faz de la política internacional que ha encontrado apoyo para la formación de un trust que se organiza en los Estados Unidos para negociar con Chile.

Los diarios publican un mensaje del presidente del Brasil pidiendo a las cámaras una resolución en resguardo del honor e intereses del Brasil en vista de un nuevo torpedeamiento.

BRASIL

RIO DE JANEIRO, mayo 28. — El diario "O. Paiz", en su número de hoy se hace eco de la versión publicada ayer por el diario "A Noticia" de que entre los miembros de la colonia alemana se asegura que su país declarará la guerra al Brasil dentro de tres o cuatro días.

Se espera que la cámara de diputados vote hoy el informe de la comisión respectiva aconsejando revocar el decreto de neutralidad en el conflicto germano-yanqui, pero a raíz de la reunión celebrada ayer por el presidente de la república, el canciller, el vicepresidente, el senador doctor Ruy Barbosa y el ex presidente doctor Rodrigues Alves, se opina que se hará una manifestación de adhesión no sólo a los Estados Unidos, sino también en favor de los aliados.

URUGUAY

MONTEVIDEO, mayo 28. — Hoy inicióse la huelga general. La mayoría de las casas de comercio permanecen con las vidrieras cerradas. Varios establecimientos trabajan custodiados por la policía. Los tranvías no se plegaron. Las estaciones están vigiladas por soldados de línea. Cada coche lleva un soldado.

Los diarios matutinos no aparecieron a excepción de "Tribuna Popular".

Continúa con intensidad el movimiento en el Cerro. Allí están los comercios cerrados. De la campaña llegaron anoche espéranse hoy varios regimientos.

Esta mañana fueron apedreados varios coches de la Trasatlántica. Las fuerzas que los custodiaban hicieron disparos, originando el desbande.

—Suenan como candidatos a ministro de industrias, los doctores Atilio Narancio y Esteban Toscano.

PROVINCIAS

BUENOS AIRES

Jira de inspección—Viajero

RON, mayo 28—Se encuentra en ésta en jira de inspección, el inspector de escuelas normales populares señor Acuña.

—Se ha radicado en la localidad el distinguido facultativo doctor Juan Aicardi.

ENTRE RIOS

Enfermedad del doctor Sagarna — Diversas

PARANA, mayo 28. — Se agravó repentinamente el ministro de gobierno doctor Antonio Sagarna, que dejó el lecho el día patrio para asistir oficialmente al Tedeum celebrado gentilmente por el cabildo eclesiástico con motivo de la magna fecha.

La temperatura baja del ambiente así como las molestias inherentes al acto, perjudicaron mucho al paciente. Espérase de esa al doctor Pietranera que había prometido hacerle una visita y que es quien lo tuvo en asistencia hasta hace breve tiempo.

—Regresó de esa el director de agricultura provincial, donde fuera a colaborar en las tareas de la comisión nacional de semillas; es portador del agradecimiento de la comisión por el eficaz concurso prestado por la provincia.

—Anoche a las 12 fué puesto en libertad el director del diario opositor de ésta condenado a un mes de arresto; pena que le impuso la cámara de diputados por las calumnias vertidas en dicho órgano contra esa rama del poder legislativo.

—El juez de crimen condenó a un año de presidio al secretario de redacción del mismo diario por ser el autor de artículos injuriosos contra el intendente municipal, señor Emilio Julián Jérez; el condenado apeló ante el superior tribunal; otro tanto ha hecho la contraparte que pide la aplicación del máximo de la pena o sean tres años de presidio.

—Debutó la compañía ecuestre de Shipp y Feltus, norteamericanos, con un buen conjunto de acróbatas; funciona todas las noches con variados programas.

—Han empezado a llegar a los puertos de la costa del Paraná las semillas de trigo y lino procedentes del norte de Santa Fe destinadas a las distribuciones en préstamo a los agricultores; probablemente el martes próximo se iniciará la entrega.

Viajeros — Partido de football

DIAMANTE, mayo 28. — Para ésa partieron, el gerente de la sucursal del Banco de la Nación, señor Felipe L. Gallegos y el tesorero, señor L. Balbarrey.

—Del campo, el senador Domingo A. Dasso, con su familia.

—El team compuesto de entusiastas jóvenes de la localidad, que fueron a jugar a Crespo, salieron vencedores.

CORRIENTES

Arbitraria detención de un ciudadano

CORRIENTES, mayo 28. — Fué traído ayer de Bella Vista el respetable anciano señor Julio C. Serial, presidente del comité radical de aquel departamento, bajo la custodia de seis agentes al mando de un sargento y rigurosamente incomunicado, por supuesta complicidad en el asesinato del comisario de Bella Vista. Ha causado indignación pública por la forma como fué conducido del puerto a la jefatura de policía, el señor Serial que por su posición social y por los servicios que tiene prestados al país, es digno de consideraciones y respetos y no de los vejámenes que le ha impuesto este gobierno.

Ha sido conducido por la calle, entre doble fila de soldados como si fuera un vulgar criminal, por una simple sospecha.

La opinión pública condena este acto inaudito de las policías de este gobierno, calificándolo de venganza política, propia del régimen imperante.

El doctor González patrocina a señor Serial y se ha entrevistado ya con el juez de crimen, pidiendo el inmediato levantamiento de la incomunicación y protestando por la forma como fué conducido el referido presidente del comité de Bella Vista.

LA PAMPA

Enferma

GENERAL PICO, mayo 28. — Encuéntrase enferma de alguna gravedad actualmente en ésa, la señora Constancia S. de Bó.

PALACIO DE JUSTICIA

TURNOS

Fuero civil.—Atiende el juez doctor Uladislao Padilla con los secretarios doctores Saguier, 28; Palacio, 29; Fox, 30 y del Castillo Quesada, 31.

Exma. cámara 2a. de apelaciones.

Agente fiscal: doctor Gastón F. Tobal.

Asesor de menores: doctor J. Luna Valdez.

Recusaciones: juez doctor Pedro V. Meléndez.

Fuero comercial: interviene el juez doctor Juan B. Estrada con los secretarios doctores Ramírez, 28; Castiarena, 29; Sabatier, 30; Faré, 31.

Agente fiscal: doctor M. Vedia y Mitre.

Recusaciones: Juez doctor Tristán M. Avellaneda.

Fuero federal: A cargo del juez doctor Saúl Escobar con el secretario doctor Giménez Molina, 28, 29, 30 y 31.

Procurador fiscal: Doctor Ricardo G. Parera.

EL PROCESO GARTLAND

Ha sido bien comentada la resolución dictada por el juez de instrucción doctor Juan A. del Campillo, por la cual decreta la prisión preventiva de Luis Bianchetti, Ireneo Ojeda y Nicanor Pujol González, en este célebre proceso por homicidio a Pedro A. Gartland.

La bien meditada sentencia contiene numerosas consideraciones jurídicas y de hecho que llevan al convencimiento de quienes han sido los autores principales del homicidio, habiéndose acumulado pruebas fehacientes contra ellos, lo que revela un trabajo ímprobo para el juzgado, que tenía que destruir un verdadero complot para que el delito permaneciera en la misma forma que lo dejó la sentencia de la excma. cámara.

Las circunstancias especiales que mediaron durante las últimas declaraciones y careos, ha dado motivo al juez doctor del Campillo, para traer a colación la ley romana (Digesto, libro 22, título V, ley 3a., parte 1a.) y hacer resaltar la importancia de la declaración de los testigos que deponen delante del magistrado, que recibe así la impresión directa de la sinceridad de ellos, buscando la verdad en diversos detalles, clasificándolos, y dejando al árbitro y a la conciencia del juez la apreciación del mérito y efecto que debe acordar a los que se hubieren producido.

Recuerda la sentencia: "Tu puedes saber mejor, decía Adriano a Vivio Varo, en un rescripto, cuanta fe haya de prestarse a los testigos, quienes sean y de qué dignidad y de qué reputación y quiénes hayan parecido hablar con sencillez si por ventura hayan prestado una y la misma meditada declaración, o si a lo que le habías interrogado hayan dado repentinamente respuestas verosímiles"

La relación y examen prolijo de los testimonios acumulados en los autos con sólida argumentación y conocimiento absoluto de los menores detalles, demuestran suficientemente la intervención de Porta, Ojeda y Bianchetti en el alevoso crimen, a cuyo argumentos podrá objetarse, agrega, el doctor del Campillo, que no aparece demostrado en autos la forma en que se efectúa el homicidio; que no se ve claramente el rol que juega cada uno de los asesinos; que no se ha establecido de qué armas se valen los autores, que no sabe exactamente qué objetos, ni qué sumas de dinero son sustraídas por ellos del escritorio de la víctima, ni a dónde han ido a parar las alhajas y valores robados; pero a estas objeciones habrá de responderse que es cierto que no se ha establecido estos detalles ni siquiera el conjunto de móviles del crimen que la lectura del sumario deja entrever pero habría que tener presente que un anciano de 72 años ha sido asesinado a mansalva y en montón; que su alrededor se "había formado un compacto grupo de sujetos" que lo estaban asechando, buscando una oportunidad para hacerlo desaparecer con sus despojos aún calientes "mediar escandalosamente", contemplando impávidos la labor de la justicia — que con su silencio han evitado que se hiciera pronta y eficazmente; habría que decir además que la participación está demostrada, que el rol que juega cada uno de los acusados es indiferente al magistrado que juzga mientras tenga la seguridad de la culpabilidad del reo, la falta de prueba de la parte que le pueda corresponder en el crimen, podría más bien en cierto modo beneficiarlos atenta la disposición del artículo 13 del código de procedimientos.

Muchos otros elementos de juicio más de los examinados quedan dispersos en las hojas de este proceso elementos de juicio que aunque no han sido considerados por esta resolución sirven sin embargo, para constatar la calidad de sujetos que intervienen y la clase de operaciones que han ejecutado.

Lamentamos que la falta de espacio nos permita ampliar los interesantes considerandos de la sentencia del doctor Campillo, la que por muchos motivos es digna del aplauso que le tributamos.

GUERRA Y MARINA

ARSENAL DEL RIO DE LA PLATA

Por un decreto del P. E. se autoriza al ministerio de Marina para invertir hasta la suma de $ 7.720.78, destinados a la terminación de las obras de la nueva usina en el arsenal del Río de la Plata

MOVIMIENTO DE BUQUES

El crucero "9 de Julio" se encuentra en viaje de Río Santiago a Puerto Militar.

—Navegaba ayer frente a San Roque en viaje de Puerto Rico a Bahía (Brasil), el transporte "Guardia Nacional"

—El nuevo buque petrolero "Ingeniero Huergo" se halla en viaje de Quincy Mass (Estados Unidos) a Tampico (Méjico), donde tomará el combustible líquido que ha de traer a esta capital.

1.o DE INFANTERIA

Con una fiesta íntima se celebrará en el regimiento 1.o de infantería el 10° aniversario de la fundación de ese cuerpo

CASA DE GOBIERNO

EN LA PRESIDENCIA

El doctor Irigoyen llegó a su despacho oficial de la casa de gobierno a la 1 de la tarde.

Estuvo a visitarlo el interventor de Buenos Aires, señor Cantilo, quien conversó con el presidente sobre diversos asuntos relacionados con su misión.

Estuvieron también en la presidencia algunos ministros para consultar con el doctor Irigoyen sobre cuestiones de índole administrativa.

El presidente comenzará esta tarde a firmar las planillas de sueldos correspondientes a mayo.

POR LOS MINISTERIOS

El ministro del Interior atendió esta tarde su despacho como de costumbre, firmando diversos expedientes de trámite administrativo. Pasó luego a la presidencia.

—El doctor Salaberry recibió, en su despacho, antes de dirigirse al congreso, varios visitas y firmó algunos asuntos que estaban a su firma.

—El doctor González concurrió esta mañana a su despacho a la hora de costumbre.

También por la tarde lo hizo, recibiendo las visitas del general Dellepiane, coronel Aranzadi y tenientes coroneles Denis y Adolfo Pérez.

Por la mañana y por la tarde concurrió a su despacho el ingeniero Alvarez de Toledo.

Después de suscribir el despacho que le llevó el capitán Galíndez, recibió algunas visitas de jefes y civiles.

—El ministro de justicia e instrucción pública, concurrió esta tarde a la hora de costumbre a su despacho.

Recibió al diputado nacional doctor Solanet. Luego pasó a la presidencia.

—Temprano llegó a su despacho, el ministro de agricultura, doctor Honorio Pueyrredón. Firmó algunos expedientes de su cartera. Después se trasladó a la casa de gobierno, a conversar con el primer magistrado y desde allí se dirigió al congreso.

—El ministro de obras públicas asistió a su despacho de la casa de gobierno a las horas de costumbre. Firmó diversas resoluciones de trámite y recibió a varias personas que fueron a visitarlo. Con los directores de las distintas reparticiones conferenció de los asuntos que se hallan a punto de resolverse, entre ellos la referente al aumento de las tarifas del transporte de la leña que empezará a regir el primero del entrante mes y la iniciación de los trabajos de rectificación del Riachuelo, no comenzados aún, como ya lo hemos manifestado, porque los dueños de terrenos afectados por las obras quieren que el gobierno les compre sus propiedades, sin recordar que cuando se habló del proyecto ellos fueron los primeros en ofrecérselos gratuitamente.

Esta actitud de los propietarios ha causado, como es natural el retardo consiguiente, desde que antes de empezar los trabajos será necesario iniciar los juicios de expropiación para obtener los terrenos donde deben comenzarse las obras.

Dejamos constancia de este hecho para dejar la verdad de las cosas en su lugar y también para que los vecinos de Nueva Pompeya, que tan reiteradas veces se han dirigido al gobierno solicitando la iniciación de esa importante obra, sepan que ese retardo no es por culpa del ministro de obras públicas sino de los ya citados propietarios de terrenos.

El ministro interino de Relaciones Exteriores suscribió en sus despachos los asuntos que le llevó a la firma el director general.

Después recibió la visita del representante argentino en Bolivia, señor Lagos Mármol actualmente en esta capital en uso de licencia.

El expresado diplomático le dió cuenta de su gestión cerca de aquel gobierno.

Unión Cívica Radical

EN LA 5a. SECCION ELECTORAL

Constitución del comité radical

El 15 de abril no pudo constituirse el comité de la 5a. sección electoral ordenada por el comité central de la provincia por falta de quórum, resolviendo la minoría nombrar en carácter provisorio presidente al señor Roberto P. Rotejer para que convocara a una nueva reunión a fin de dejar constituído el comité definitivamente, reunión que tuvo lugar el día de ayer 27 en la ciudad del Carmen de Las Flores a las 2 p. m. concurriendo los siguientes delegados. Por el azul el señor Gumersindo L. Cristobo. Por Castelli señores Atilio R. Santanera y Miguel Hernández. Por Chascomús Andrés J. Wallace y Victoriano M. Garviz. El doctor Samuel J. de Bustamante por General Madariaga, señor Carlos M. Negri y H. Urruspuru, por el comité de Dolores, señores Mariano J. García y Juan J. Seillant por el comité de General Paz, señores Francisco N. Carranza y Juan Dantiacq por el comité de Carmende Las Flores, señores Juan M. Urquiola y Héctor Harquindeguy por el comité de Monte, señores Justo J. Otaño y Alejo M. Lechardoy por el comité de Rauch, señores doctor Roberto P. Rotjer y Pedro Raynell por el comité de Roque Pérez y señores Rómulo F. Cáceres y Miguel M. Tabella por Tapalqué.

Constitución del comité definitivo: Presidente doctor Roberto P. Rottjer, vicepresidente Carlos M. Negri; vicepresidente 2o. Francisco N. Carramasa; tesorero Gumersindo L. Cristobo; protesorero doctor Samuel J. de Bustamante; secretario Andrés J. Wallace; secretario Pedro Raynell.

A las 9 p. m. celebró su primera sesión el comité seccional con asistencia de 20 miembros y trató asuntos de interés para los comités de la sección, levantándose la sesión a las 11.30 p. m.

Ha sido comentada muy favorablemente la numerosa asistencia de delegados dada las distancias que han tenido que recorrer, lo que se ha traducido como una demostración de la solidaridad y armonía partidista de los radicales de dicha sección electoral.

MUNDO COMERCIAL

BOLSA DE CEREALES

Entradas de hoy en Estación Once:

Trigo 512 bolsas; maíz 115 íd.; lino 731 íd.; nabo 113 íd., avena 1052 íd.; cebada 305 íd.; centeno 178 íd.; porotos 1597 íd.

Operaciones efectuadas hoy:

Trigo barletta. — 450 bolsas Haedo a pesos 19 (semilla); 300 íd. (recibir afuera) en Brián a 18, 100 bolsas Once a 18; 500 íd. 17.85; 952 íd. 17.75.

Trigo ruso. — 100 bolsas D. Dna. a pesos 15.50, 150 Sola a 15.10; 450 Once a 17.50.

Trigo Piamontés. — 590 bolsas Once a pesos 18.20.

Trigo varias clases. — 166 bolsas Sola a pesos 17.50; 620 Once a 17.70; 53 Sola a 17.50; 110 Once a 17.65; 657 Sola a 17.53; 450 Once a 17.50; 102 íd. a 17.45; 200 íd. a 17.10; 572 Sola a 16.15.

Maíz morocho. — 19 bolsas Sola a pesos 15 viejo; 52 íd. Buenos Aires a 13 nuevo.

Maíz colorado. — 593 bolsas Once a pesos 120.10 (viejo) 400 a 11.20 (nuevo húmedo.

Maíz amarillo. — 134 bolsas Once a pesos 11.50 nuevo; 300 a 11.70 (viejo); 320 a 11.60; 63 Sola a 11.60; 320 Once a 11 60 nuevo; 190 bolsas Once a 11.50 nuevo; 374 Lacroze a 11.40; 220 Once a 11.20; 740 Buenos Aires a 11.10; 265 Once a 10.20; 85 íd. Sola a 10.20; 165 Once a 10.

Lino. — 372 bolsas Once a pesos 26. [illegible]

Avena. — 255 bolsas D. Dna. a pesos 11.90 Once a 11; 150 Buenos Aires a 1[illegible] 15 Once a 10.80; 3550 Dto. Dna. a 10.30; 355 Once a 10.80; 134 a 10.70, 100 a 10.70; 1245 Buenos Aires a 10.60, 100 Sola a 10.40; 154 a 10.30.

Cebada. — 44 bolsas Once a pesos 13.50; 333 Sola a 11.65; 91 a 11.65.

Nabo. — 66 bolsas Sola a pesos 30.20; 35 Once a 30; 35 Mdo. Central a 30. 64 Once a 28.50.

Cebadilla. — 106 bolsas Sola a pesos 10.

Trigullo. — 25 bolsas Sola a pesos 14.50.

Trigo Pampa. — 1350 bolsas Sola a pesos 17.30.

ENTRADAS DE CEREALES

J. Brián: Trigo 5413 bolsas; avena 933. Sola: Trigo 3891 bolsas, maíz 5983; lino 1149; nabo 694; avena 3135; cebada 414; harina 400; patatas 94. Casa Amarilla: Patatas 6069 bolsas. Buenos Aires: Trigo 911; maíz 11158 avena 165; harina 659. Pacífico: 1824; alfalfa 76; pasto 4367 fardos chicos, 437 fardos grandes. Retiro: Maíz 1223; maní 400; harina 1589; afrechillo 3253 bolsas; Central: Trigo 1294; avena 2154 bolsas.

MERCADO CENTRAL DE FRUTOS

Se descargaron en este mercado 95 vagones con los siguientes frutos:

48.936 kilos de lana; 1.497 atados de cueros lanares; 2.466 cueros vacunos; 1.637 cueros de potros; 161 bultos de cerdas; 2 bultos de plumas; 48 cascos de grasa; 93 atados de cueros varios.

VENTAS DE HOY

Lana segunda esquila: 1.500 kilos a $ 23; 2.000 k. a $ 22.50; 1.800 k. a $ 22; 3.000 k. a $ 21.50; 4.000 k. a $ 21; 3.000 k. a $ 20.50; 4.000 k. a $ 20; 3.000 k. a $ 19; 3.000 k. a $ 18; 1.500 k. a $ 17.50; 3.000 k. a $ 17; 2.000 k. a $ 16; 1.000 k. a $ 15.

Pieles lanares pelado [illegible] kilos a $ 1.12; 300 k. a $ 0.80; 100 k. a $ 0.70.

Mortecino: 500 kilos a $ 0.80; 600 k. a $ 0.70; 200 k. a $ 0.60.

Borregos: 400 k. a $ 0.90; 200 k. a $ 0.85.

Corderitos: 40 d. a $ 2; 30 d. a $ 1.80.

Sebo derretido: 5 c. a $ 6.85; 7 c. a $ 6.80; 4 c. a $ 6.70; 10 c. a $ 6.45.

Pieles lanares estación consumo: 2.100 kilos a $ 1.95; 2.000 k. a $ 1.95; 2.100 k. a $ 1.85; 1.000 k. a $ 1.82; 1.340 k. a $ 1.80; 400 k. a $ 1.78; 1.500 k. a $ 1.75; 400 k. a $ 1.71; 500 k. a $ 1.70; 1.000 k. a $ 1.65 500 k. a $ 1.63; 1.500 k. a $ 1.60; 1.000 k. a $ 1.55; 600 k. a $ 1.55; 600 k. a $ 1.52; 500 k. a $ 1.50; 1.400 k. a $ 1.48; 500 k. a $ 1.35.

Mortecino: 400 k. a $ 1.75; 500 k. a $ 1.70; 900 k. a $ 1.65; 200 kd. a $ 1.62; 700 k. a $ 1.60; 200 k. a $ 1.51; 500 k. a $ 1.55; 200 k. a $ 1.51; 1.900 k. a $ 1.50; 1.600 k. a $ 1.45; 500 k. a $ 1.43; 1.500 k. a $ 1.40; 1.100 k. a $ 1.35; 400 k. a $ 1.33; 500 k. a $ 1.30; 400 k. a $ 1.28; 500 k. a $ 1.18.

Cueros vacunos: 30 c. a $ 17.50; 100 c. a $ 16.50; 150 c. a $ 16; 50 c. a $ 15; 100 c. a $ 14.50; 50 c. a $ 13; 83 c. a $ 12.50; 20 c. a $ 12.

Salados: 75 c. a $ 1.02 kilo; 30 c. a $ 1 kilo.

Becerros: 100 c. a $ 18.30; 200 c. a $ 18; 150 c. a $ 17.50; 30 c. a $ 17.

Nonatos: 100 c. a $ 15 50; 150 c. a $ 15; 200 c. a $ 14.50; 30 c. a $ 14.

Potros: 400 c. a $ 10.20; 250 c. a $ 10; 300 c. a $ 9.80; 200 c. a $ 9.60; 300 c. a $ 9.50; 200 c. a $ 9.20; 400 c. a $ 9; 50 c. a $ 8.50.

Sebo pisado: 3 c. a $ 5.60; 4 c. a $ 5.50; 6 c. a $ 5.40; 3 c. a $ 5.30.

Cerdas: 200 k. a $ 13.50; 400 k. a $ 13; 200 k. a $ 12.60; 500 c. a $ 12.30; 500 k. a $ 12; 300 c. a $ 11.70; 600 k. a $ 11.50; 400 k. a $ 11.30; 500 k. a $ 11; 400 k. a $ 10.80; 500 k. a $ 10.50; 600 k. a $ 10.20; 400 k. a $ 10; 200 k. a $ 9.

Nutria: 100 k. a $ 2.70; 200 k. a $ 2.50, 300 k. a $ 2.20; 100 k. a $ 1.90; 60 k. a $ 1 50.

Liebres: 200 c. a $ 0.21; 2.300 c. a $ 0.20; 500 c. a $ 0.18; 300 c. a $ 0.16.

Zorros: 70 c. a $ 0.80; 30 c. a $ 0.70; 20 c. a $ 0.60.

Gatos: 40 c. a $ 0.50; 20 c. a $ 0.70.

Zorrinos: 35 c. a $ 0.20.

Hipódromo Argentino

HANDICAPS

Para la reunión del domingo 3 de junio próximo:

Premio Alsacia, 1600 metros — Siete y Medio 60 kilos, Full Hand 57, Clearing 54, Palpalá 52, Mi Nene 51, Como 47, Espartal 46, Bajel 43, Cristalino 43, M. Antoinette II 41, Protea 40, Jubel 40, Etrusco 40.

Premio Melik, 3000 metros — Buril 60 kilos, Charm 55, Polavieja 56 Red Jacket 55, Valentón 51, Krondor 50, Velázquez 50, San Luis 48, Sincera II 48, Maruchа 43.

AVISOS FUNEBRES

✝ LEONOR LORENZA DE NOCETTI, q. e. p. d., falleció el 27 de mayo de 1917, confortada con los auxilios de la santa religión.—Su esposo, José Nocetti; sus hijos, Dorila Dante, Daniel, Orlando, Clotilde Adelina y María Angélica; hermanos políticos, sobrinos, primos y demás deudos invitan a sus relaciones a acompañar los restos de la extinta al cementerio del Oeste, mañana martes 29 del corriente, a las 10 a. m.—Se ruega no enviar coronas.—El duelo se despide por tarjeta.—Casa mortuoria, Velázco 171.—Nota: Carruajes en la casa Iribarne (de los hijos de Juan Iribarne), Callao 416.

3,559v.28my